No 8511 Shanghai Thursday April 12 1928 THE EASTERN TIMES Published every morning including Sundays

時報

中華民國十七年

四月十二日星期四

舊歷戊辰年閏二月廿二日

今天二張售大洋三分

第八千五百十一號

定報價目 本國及日本一個月一元、三個月二元九角、六個月五元七角、九個月八元四角、全年十一元、南洋歐美各國一個月二元、三個月五元八角、六個月十一元四角、九個月十六元八角、全年念二元、報費先惠、郵票九五折算

廣告刊例 「封面及評論」二行起碼每日每行一元四角「圖畫時報」每英方寸每次一元五角地位須於三天前預定「新聞欄內」每日每行兩角五分「普通地位」三十字起碼每日每字一分二厘「彩色廣告」加一色手續費十元二色四十元三色九十元四色一百六十元地位格色須預向本館廣告部接洽

本館編輯部設於福州路二十五號(小花園對首)電話中央六一二〇四 營業部設於山東路A字大號 電話中央六一二〇一 電報掛號二五一四 ▲中華郵政特准掛號立券 按照寄遞包特別優待寄送之報紙

商務印書館發行

教育大辭書

定價十元 預約六元 陽曆六月底截止 十月出書

編輯人 由朱經農唐鉞兩先生主編、常任編輯及特約編輯六十餘人均爲國內教育專家

內容 包含教育原理教育史教學法教育制度教育行政教育法令教育心理學教育統計教育組織及其他各學科中有關之各項、尤着重於本國教育資料

體例 參酌各國教育辭書之體例、於自成系統之「專門條目」特別注重

版式 全書三百萬字 一千五百頁 用上等道林紙 六號字排印 布面皮脊 縱十英寸半 橫七英寸半 厚二英寸半

樣本 四十頁的 索閱郎寄

江灣賽馬

陽歷四月十四號(星期六)卽陰歷閏二月念四日爲本會第十八屆常年大賽馬之第四天准下午一點鐘起賽共賽十一次第四次舉行大跳浜入場券會員處每位洋五元公共處每位洋一元場內備有西菜茶點特此公告 萬國體育會謹啓

龍章機器造紙有限公司股東年會廣告

本公司訂於陰曆閏二月二十七日午後二點鐘開股東年會宣佈賬略及定期分派股息等事務請各股東屆期蒞臨法租界新永安街本公司集議爲盼特此廣告

滬杭車上

阿豐

近來春光明媚、天氣和暖、滬杭車中、不少紅男綠女作西子湖濱之遊、車廂裏大有人滿之患、呼吸複雜濁氣沖人、講衛生者必不忘帶虎標永安堂的**八卦丹**、蓋此丹有提神補氣避穢消毒若嘗含口中精神爲之一壯、雖車行如風馳電急、亦不致頭昏眼眩、并可以驅除山嵐瘴氣益氣健身誠旅行者之至寶也、

總發行上海虎標永安堂 北四川路八十九號 電話(北)二七一六

總代理上海林大森 法租界

清宮寶藏

▲珂羅版印中國名畫[illegible]▲宋元畫冊[illegible]▲清宮藏漁山畫冊[illegible]▲五彩宮和臨古十七家三元八角▲內府藏李龍眠蜀川勝概圖[illegible]▲河泥版印洋裝金字布面中國歷代帝后像十元▲清宮秘藏南田畫冊一元五角[illegible]

上海望平街有正書局

王煥功律師代表胡子興聲明

[illegible]

國內紀載

中央政治會議

決任財政監委會委員…武漢政分會委員

通過審計法…大學院組織法修正案

◎中央政治會議今日議決任李宗仁・程潛・白崇禧・張知本・張華輔・嚴重・劉嶽峙・陳紹寬・李隆建爲武漢政治分會委員、又議決任譚延闓・蔡元培・蔣中正・楊樹莊・黃郛・宋子文・何應欽・李宗仁・薛篤弼・王伯羣・孔祥熙・爲財政監理委員會委員、(南京十一日電)

◎中央政治會議第一百三十六次會議、十一日上午九時舉行、出席李烈鈞・薛篤弼・王伯羣・易培基・葉楚傖・馮玉祥代表張之江・于右任・柏烈武・丁惟汾・蔡元培・閻錫山代表趙丕廉・張人傑・宋子文・孔祥熙・于右任主席、(一)(二)(兩案見前電)(三)蔡委員元培等提出審計法審查報告、決議審計法修正通過、送中央執行委員會、交國民政府公布、(四)大學委員會函送大學院組織法修正草案、決議大學院組織法修正通過、送中央執行委員會交國民政府公布、(五)農礦部長易培基提議、請將安徽烈山煤礦局劃歸農礦部管轄、決議照辦、(六)決將本年二月三日中央執行委員會第四次全體會議關於政治委員會改組之議決案全文、令各政治分會各省政府各特別區最高級行政官署遵照、(七)決議中央執行委員會第一百十九次常務會議修正通過之中央政治會議條例既政治分會條例、咨國民政府查明、並電各政治分會各省政府各特別市政府遵照、(南京十一日電)

北伐軍進攻魯西

◎豐縣電、賀耀祖總指揮九日晨八時抵豐、開擬不日卽開始向濟寗進攻、(南京十一日電)

◎方振武由歸德赴單縣督師、(南京十一日電)

◎開封電、第二集團軍政治部十八次部務會議、曾特別提出討論組織宣傳列車案、決議分三隊、一赴曹濟、二赴大名、三赴歸德、(南京十一日電)

◎賀總指揮以作戰在卽、特訓令所屬力求與民衆合作、並令各軍師部、派員於部隊後尾調查行軍宿營之時、是否照給茶資、或借用民衆器具、是否歸還、軍民感情、是否融洽、且攜帶金錢、隨時償給、以維軍譽、(南京十一日電)

西北軍之勝利

◎馮玉祥電薛篤弼、磁州敵軍于學忠部、與我軍激戰數日、已被我軍包圍繳械、(南京十一日電)

◎新鄉電、奉軍戢翼翹部、七日晨偷渡漳河、被鹿鍾麟部迎頭痛擊、將其完全繳械、(南京十一日電)

派遣戰時聯絡員

◎馮玉祥派高級參謀李召輔赴方振武軍、參事周煜坤赴賀耀祖軍、任戰時聯絡員、(開封九日電)

◎蔣介石派石鐸、賀耀祖派包鹵、常駐馮玉祥處、聯絡一切、(開封九日電)

◎蔣總司令爲北伐開始、發六言韻示六十八句、告前方軍民、(徐州十一日下午一時電)

岳維峻部將北開

◎李鳴鐘攜款並持馮親筆函、往駐馬店晤岳維峻、聞岳部卽將北開、(開封八日電)

首都要聞

◎內政部派李鎭邦爲政治視察員、又派民政司長胡讓威、警政司長樊象離、參事富曉岑、按正沈昌、爲蘇省市兩政府劃界委員會委員(南京十一日十時電)

◎內政部擬設村政委員會、實行鄉村政治、(南京十一日下午十時電)

◎農礦部派農民司科長譚常愷、出席全國教育會議、(南京十一日下午十時電)

◎蘇建設廳長陳世璋、請撥江北運河春修堤防經費、以應急需、令財政廳核發、(南京十一日電)

◎蘇省政府推高魯何玉書陳和銑爲考試條例起草委員、(南京十一日電)

張學良赴邯鄲

◎張學良今日赴邯鄲、晤楊宇霆、商今後軍略、聞漳河南岸戰事仍烈、(北京十一日下午十時電)

◎總攻擊尚未開始、張學良前星期杪曾來京、已攜總攻擊令赴邯鄲、聞將於明日下之、(北京十一日路透電)

◎日政府以奉方違背滿州鐵道契約、命滿鐵拒絕供給輸運吉林軍之軍用列車、(東京十一日電通電)

青島戒備嚴重

◎因時局急迫、魯軍狀況、非常緊張、青島方面之海陸軍戒備極嚴、(青島十日電通電)

◎張宗昌昨在臨城開會、決議第三第五第七第十一及第三十一軍均參與津浦路線上之攻勢、(北京十一日路透電)

蔣作賓由豫返旆

◎蔣作賓七日晨專車赴汴、參觀汴垣新建設、並赴訓政學院挑選人才、當晚離汴、過蘭封、再謁馮、馮托攜一親筆長函致蔣介石、(開封九日電)

豫省政聞

◎豫省政府召集各行政長、十日在開封開行政會議、(開封九日電)

◎馮電陝豫省政府、舉行總理逝世三週年紀念、其在西安舉行者、派宋哲元爲長耀代祭、在駐馬店舉行者、派蕭楚才冉廷賓代祭、(開封八日電)

◎豫教育廳條陳改良戲曲辦法、馮電令特別注重破除迷信一點、(開封九日電)

◎馮福祥由汴來蘭封、(開封九日電)

賀對廷已處死刑

◎賀對廷判決死刑、十一日執行、程潛白崇禧令撥四百元安葬、(漢口十一日下午六時電)

鄂清鄉督辦署成立

◎鄂清鄉督辦署組織成立、內分四處、已開始辦公、(漢口十一日下午八時電)

◎衛戍部所獲私土一百二十箱、既各數十一件、又鹽一萬六千包、盡變賣作修新營房用、(漢口十一日下午八時電)

◎中法爭端今日已滿意解決、法當局聲明對於境當政治犯、擬仍照舊例辦理、惟對於共產黨及其他危險分子、則允引渡、並對於交涉員近至法領事署時未受禮遇、表示歉忱、(漢口十日路透電)

徐部克惠來後追擊

◎徐景唐八日電、七日克復惠來縣城

粵省政聞

、留譚副師長辦理善後、八日進至潮陽之成田、決九日晨率二十七團十一師兩團兼程追擊、(香港十一日下午九時電)

◎總部十日派憲兵第一隊檢查教忠師範學校、(香港十一日下午九時電)

◎陳濟棠委秘書何習偉等五人爲組織西區善後署籌備員、(香港十一日下午九時電)

◎黃紹雄擬在粵組十五軍軍部、(香港十一日電)

◎政治分會准中行從新建築預算二十萬元、(香港十一日下午九時電)

◎市行政會議議決徵收租捐五日、請發積欠警餉(香港十一日下午九時電)

◎省政府十日令各縣長兼任公路局長、(香港電)

厦門撤日警交涉近訊

外部令保護外僑

◎撤日警部交涉、日領有允移至鼓嶼領署意、但須先撤反日會、取消抵制、各界未同意、(廈門電)

◎十日交涉署佈告、奉省政府轉國府令、保護外僑、如有宵小煽動有越軌情事、當地方官嚴行制止、此爲對日保證、交涉案日內可有解決、(廈門十一日下午七時電)

永定陳國華部繳械

獨立第四師教導隊成立

◎陳國華部三百人、八日在永定被張大成繳械、陳逃上杭、(廈門十一日下午七時電)

◎獨立第四師教導隊成立、張貞兼大隊長、一團九日移防漳浦雲霄詔安、(廈門十一日下午七時電)

閩省政訊

◎閩省政府派黃琬赴滬、與楊樹莊接洽閩政、(福州電)

◎省政府定二十日起、召集財政會議、(福州電)

贛省懸賞緝共

◎贛軍三路追擊共匪、三十一日達湘境、共匪毛澤東等分竄贛西、贛西肅清、省政府懸賞通緝共魁毛澤東方志敏、每名三千元、(南昌十一日電)

湖州破獲秘密機關

◎防軍昨夜在子趣巷破獲秘密機關、獲僞副官周阿興、嫌疑犯周吉生、又抄出陸公明名片、上刊國民軍聯軍魯第三路七師長名義、陸逃未獲、周供同夥有五十人、匿城內、(湖州十一日下午四時電)

中英寗案將解決

◎英藍使表示中英寗案、即可解決、(北京電)

◎芳澤談話、謂寗案已有專員與國民政府談判、在進行中、因事項複雜、最短期內、恐無結果、(北京十一日下午五時電)

京津彙聞

◎崇關監督湖若愚、因商運停滯、無法應付、突然辭職、(北京十一日下午九時電)

◎駐各國使館、因經費久欠、無法維持、故駐德荷等使、已決回國、(北京十一日下午五時電)

◎天津外商現抗議一切苛捐、昨日午後商會開會議決由領袖領事代達外交團、請設法豁免外人商業之奢侈捐駁捐局捐及其他雜捐、如有必要、將派代表團入京、以此事提交外交團(天津路透電)

北京公債市況

十一日公債市、九六開盤二七七六、收盤二七一一、後場九六開盤二七零七五、收盤二七零二五、七長七八一、成交一百四十萬、(北京十一日下午電)

黨務指導委員宣誓

十日上午十時半、各省市黨務指導委員在中央黨部行宣誓禮、計到中央執監委員蔡元培・于右任・丁惟汾・陳果夫・及來賓等百有餘人、于右任主席、開會情形如下、㈠全體肅立、㈡奏樂、㈢向國旗黨旗及總理遺像行三鞠躬禮、㈣主席恭讀遺囑、全場隨聲朗誦、㈤靜默三分鐘、

㈥主席致開會詞、略謂當同盟會成立時、總理即提出三民主義、以資號召、是時各地同志、對於總理主義、多不了解、故往往僅贊成民族民權而遺棄民生、直至民元民二時、各同志贊成三民主義者仍絕少、自十三年改組後、情形乃稍改變、本黨亦漸發展、遂以奄有長江流域、北及黃河、不圖於此而有共產黨之從中搗亂、遂使本黨一時陷於空前未有之破壞情態、於是四次會議、乃應運而開、以負此整理黨務之重大使命、而各省市黨務指導委員亦即由此四次會議所决定而委派、現在各指導委員均已派出、各方同志皆甚滿意、此後黨務之能否發展、即以各指導員之能否努力以爲斷、惟吾人有急須注意者、第一、應打破一切私人的結合、掃除一切小團體、蓋從前之一切挫折、皆此小團體及私人的結合爲之梗、而其結果、則大團體既破壞、小團體亦到底吃虧、吾人實覺黨內有派、較之黨外有黨、其危險性實爲更大、蓋一則看得見、一則看不見也、吾人今後務矯此弊、以大公無私精神、所有一切、皆獻供於黨、决不絲毫存自私自利之心、第二、則吾人應知一切言論行動俱應站在革命的立場上而不站在黨的立場上、實爲共產黨人愚弄吾人之語、吾人切不可再墮其術中、蓋我們離黨而打折扣、共產黨則絕不打絲毫折扣也、國民黨既是革命的黨、吾人既入革命的國民黨、則除國民黨以外、吾人實不承認其他一切黨派之有革命性、故吾人不能因之而離開黨的立場、以打折扣、望諸君對此加以注意、在各地努力、以爲黨的建設、吾人須知總理所留之三民主義、現已入成熟時代、實現時代、吾人即應負此責任、由中央以傳達各地、方爲不負總理、㈦監誓員入席、㈧各省市黨務指導委員入席、

㈨各省市黨務指導委員宣誓訓云、予誓以至誠遵奉總理遺囑、信仰本黨主義、遵守本黨紀律、服從本黨命令、嚴守黨的秘密、絕對不組織或加入其他政治團體、絕對不自私自利、絕對不以個人情感或意氣用事、如有違背誓言、願受本黨最嚴厲的處分、謹誓、

㈩監誓委員蔡元培致訓詞、略謂按照本黨組織、本應由下而上、現因各區分部皆未整理完善、故在四次會議中即决定由上而下、對於各級黨部全盤加以整理、希望諸君將來對於縣指導委員特別加以注意、其在直魯奉吉黑等地工作者、一方則應破壞敵人之勢力、一方則應建設本黨的基礎、至其他各地、則應多作整理及訓練工作、以求建設、如築路墾荒及籌劃縣自治等、皆應充分加以注意、各指導員務宜通力合作、如各欲利用民衆、則黨之勢力必且因而分散、以致農工皆僅被人操縱、不能享受絲毫實惠、相互之間、亦應監督勸告、以資砥礪、其存心包辦黨務或欲藉黨部以爲升發之具者、皆應深惡痛棄、至對總理遺教、則務絕對遵循、以爲民衆服務、庶乃不負今日在此宣誓、

⑪國府代表何應欽致訓辭、略謂本黨過去之錯誤、其在主義方面者、則因多數黨員皆無深刻之研究、故其思想容易動搖、因而信仰不堅、吾人今後應於三民主義指導之下行動、對於共產黨之理論口號、皆應極力加以掃除、其在組織方面者、則務力求各級黨部之相互聯絡、其在選擇黨員方面者、則務求實量上之增加、毋徒爲數量上之增加、又從前各級黨部對於各行政機關多有衝突、吾人亦應力矯此弊、以求黨與政府之通力合作、且從前辦黨者多未能深入民衆、不在民衆之內而在民衆之上、故多對於官吏無有區別、現在各指導員既發表希望、將來即能糾正以往錯誤、

⑫中央委員陳果夫致訓詞、略謂本黨素重宣誓、宣誓以後、即應一秉大公、努力爲黨、現已由中央組織部擬好工作大綱、各指導員即應以此爲工作標準、化除私見、相親相愛、以致於黨、同志間並無大小之別、皆係一律平等、

⑬中央訓練部長丁惟汾訓詞、略謂本黨十三年改組、即爲欲統一黨的及革命的勢力、以致力於國民革命、不幸而總理逝世、共黨謀逆、以致黨務廢弛、黨基搖動、故有四次會議之召集、及各省市黨務指導委員之委派、希望從此以後、本黨即得一新生機、將以前所缺乏之訓練工作、亦望今後能加以改善、以造成健全之革命黨、

⑭各省市黨務指導委員代表段錫朋答詞、略謂本黨現在已到了整理時期、因爲過去共產黨及一切惡化腐化份子離間搗亂、我們爲本黨的生命和革命的前途起見、日前應該要釐定黨籍、整理組織、確立本黨的基礎、才能担負以後的任務、所以這次總登記、我們必定要很忠實的很謹慎的很公正而勇敢的遵照中央意旨、努力做去、同時更望中央訓令軍政方面同樣遵照中央意旨、不要對於我們的工作、加以惡意的妨礙、並且要充分予以援助、黨政軍不是三分對立的、以黨治國、以黨治省、不是說由幾個指導委員任意支配一切、就是說每個黨部全體黨員之意志、是高於任何機關或個人的、負軍事政治責任的同志、在黨而言、他祇是以其黨員資格在黨內表現其意志、黨治下的黨軍政、是整個的、我們這回如果能把黨籍釐定、黨基確立、把不利於三民主義和國民革命的份子一概肅清、那麼本黨民主集權制以後便可以充量運用、由黨員選舉各級委員、並且漸漸由我們的黨領導革命的民衆們一致努力、完成三民主義的國民革命、建設三民主義的社會和國家、國民革命、固然是離不了民衆、就是建設國家、亦要領導民衆們自動參加、才是眞正的建設、我們的態度、已經充分在誓詞內陳述了、我們以後如果有違背誓詞、自私自利、違反黨的命令和利益、不僅很願意受黨的最嚴厲的處分、並且相信將來本黨全體忠實革命的同志和全國革命的民衆們亦要裁制或厭惡的、所以我們除了誠意的接受並感謝中央意旨外、對於這一個重大的使命、還冀望中央不斷的與以指導和監督、⑮奏樂、⑯禮成、禮畢後並撮影以爲紀念、乃散會、

浙省黨務指導員明日赴杭

浙省黨務指導員何應欽姜紹謨周炳琳等九人、定於十三日到杭、接收省黨部、此間前省黨部改組委員陳希豪、已飭各職員準備移交、

杭州工會啓封後之布告

仍停止活動

杭州市各級工會、自浙江省政府明令封閉後、瞬經兩月、現因浙江省黨務指導員、已定於十三日來浙接收省黨部、恢復黨務工作、故省政府於十日下令啓封、由杭州市公安局長章烈、轉飭各區警署、將各級工會、一律啓封、惟省政府對於啓封後之各級工會、仍取締停止活動、特發布告云、爲布告事、查杭州市各級工會、前因廬仲英等唆使黨徒、密謀搗亂、本政府爲維持地方治安起見、曾經令飭杭州市公安局、一律暫行封閉在案、現在浙省黨務指導員、業奉中央任命、不日來省就職、各該工會、在指導員領導之下、自能趨入正軌、應予一律啓封、惟在中央民衆訓練方案、未定有具體辦法以前、仍應遵照中央決議案、停止活動、除令公安局遵照辦理外、仰各該工會、一體知照、特此布告、

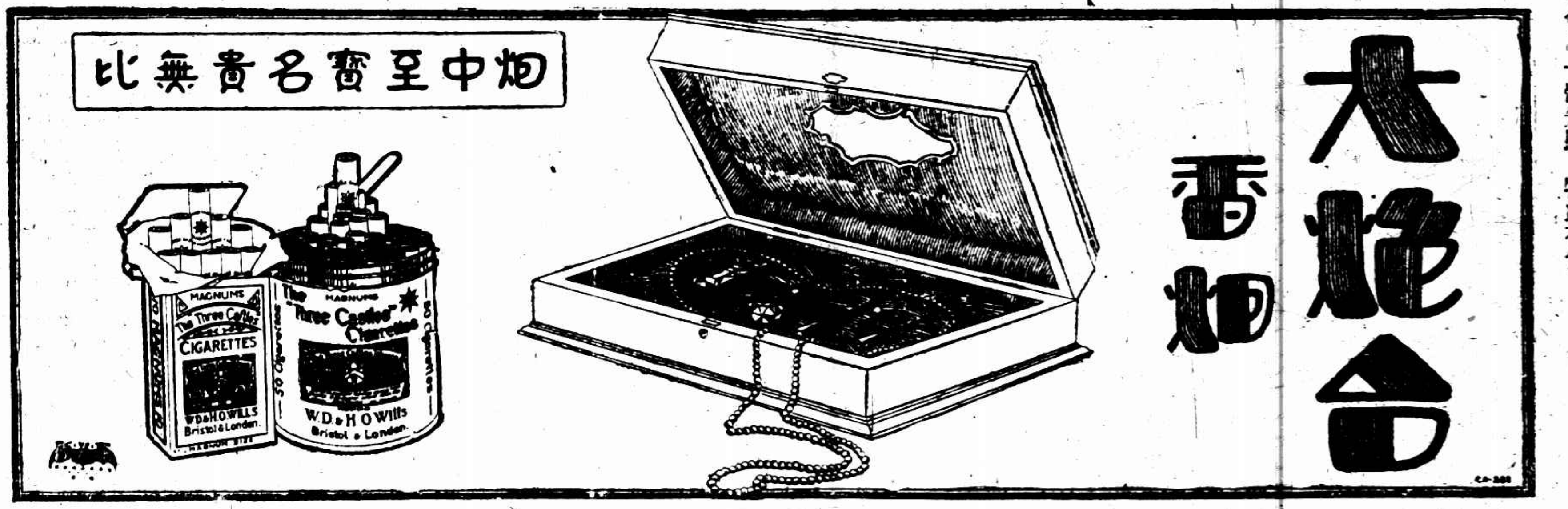

總政訓部消息

第二次前方工作人員出發 招待滬寧新聞記者談話

總政訓部第二次派赴前方工作人員、原定日前下午出發、但因津浦路運輸甚忙、須俟十一日晨始有北上車輛、遂改定昨日下午四時在該部大禮堂集合、待命出發、二次出發人員名單如左、上尉副官張宣澤、撰擬股少校股長熊文煦、上尉股員宗蘇、汪應彬、收發股上尉股員周慶舜、保管股中尉股員呂佐歧、少尉股員陸兆英、徵集股上尉股員鍾鴻志、校印股少校股員楊倬孫、發行股上尉股員李少白、圖書股少校股員胡石佛、電影股上尉股員宋文漢、司書張崇哲、伍季黃、情報股上尉股員夏安卓、少尉股員喻器樵、人事股上尉股員高奉璋、中尉股員傳煌、電務股中尉股員馬翰章、中尉股員盛進修、交通股上尉股員談士宏、中尉股員呂仁輔、黨務股少校股長李暉、少校股員徐伯樸、上尉股員麻贊翹、統計股少校股員張劍虹、上尉股員許德麟、少尉股員曾忠、調查股少校股員徐家幹、上尉股員伍志剛、中尉股員許午、中尉股員葉顯倫、司書十八人、各科派出一人、日報隨軍記者少校田鵬、上尉趙文濤、

該部昨日正午、招待滬寧新聞記者、到三十餘人、由該部方副主任主席、席間由方副主任演說、要點如下、㈠報告此次招待新聞記者之意義、a•互通聲氣、b•謀宣傳統一、c•請求指示、㈡報告該部改組以來之概況、a•整頓部務、b•籌備北伐宣傳事項、c•組織宣傳隊之經過、㈢報告前方情形、a•民氣上的表現、b•軍事上可發展的情形、㈣新聞記者在北伐緊張時期、應注意的幾件事、a•不能宣佈之軍事消息、宜嚴守秘密、b•注意謬誤言論、c•嚴防反動派挑撥離間、(共產黨與國家主義派等) b•激勵士氣民氣、㈤報告軍隊中政治工作之種種困難情形、a•職權方面、b•經濟方面、c•人才方面、㈥請新聞界一致主張提高政治工作云、

該部戰時宣傳隊自成立以來、對於宣傳事務、籌備甚爲忙碌、近又有黃埔軍校六七期學生三百餘人、加入工作、現已編制就緒、奉命陸續開赴前方工作、該總隊長申傚霜、鑒於北方民衆知識之閉塞、非有特別宣傳方法、不足以奏成功、故另行組織藝術委員會、專門研究化裝宣傳等事、其新劇團已於昨日成立、定名爲民間劇社、當在該隊部開全體社員大會、由該隊秘書主任楊恒三主席、參加人數、異常踴躍、開會後即討論進行事項、結果內分編劇劇務佈景化粧保管交際製作等七股、當場推定各股主任如下、編劇股王菊麟、劇務股李敦華、佈景股朱金驊、化粧股顧鋒、保管股楊淑靜、交際股郭鴻基、製作股曾鑑、又因便於工作起見、復推吳穆先・黃彥石・李敦華三人爲常務委員、由李敦華兼任主席、業已開始編輯劇本、置辦應用物品、準備開往前方工作、

張宗昌離濟南下

發表四集團司令

濟南通訊、張宗昌孫傳芳七日在軍署會議後、八日早六時、偕同赴兗州、隨行者爲張之總參謀長李藻麟、軍團部副官處長增、八大處人員、亦多隨行、外有衛隊旅全部、保安隊百餘名、幼年軍一部、駐兵一連、聞抵兗之後、即轉魯西、再返魯南、張於臨行前一日、發表任張駿爲陸軍第二七聯合方面軍第一集團司令、郭敬臣爲第二集團司令、張繼善爲第三集團司令、杜廣乾爲第四集團司令、第三十一軍武衍周部、令編二支隊、任武建周爲中將支隊長、鄭恩普爲少將支隊長、軍長武衍周亦於八日由濟赴巢莊、

奉天將施行豬肉專賣

奉張妹婿爲總辦

奉天通信、奉當局近以籌措軍費不易、除加徵鹽稅每担二元外、現經某參議獻議、於省城設立豬類專賣局、由奉張妹婿楊春芳爲籌備總辦、各縣設立分局、派員赴鄉村購買生豬、屠宰後批與各肉店零售、禁止人民私以豬隻交易、俟訂妥專章後、即可施行、又結婚證書、前定一等每份三角、二等二角五分、現增爲一等七角、二等六角、

熱河古物運奉出售

熱河行宮之古物、近來雖有被人偷盜抵換事情、但珍貴之品、尚存不少、湯玉麟爲籌措軍費計、派姜財政廳長等押運該宮中之古銅・書畫・瓷器等數百件、分裝十餘箱、運至大連出售、售價二百萬元、日古董商正與商議購買云、

浙省抵補金帶徵一成附捐

自十六年下忙開徵 專供建設縣道之用

浙省省道、雖在積極進行中、惟最關重要之縣道、尚無具體辦法、近省政府注意及此、特徵收地丁附捐一成、專爲建設縣道之用、茲錄其辦法如下、第一條、浙江省地丁抵補金帶徵建設一成附捐、係專充各縣築路之用、由各縣政府帶徵、並集中於省政府、由建設廳指定銀行專款存儲、再行分配、第二條、此次附捐地丁、每兩徵收銀一角五分、抵補金每担徵銀三角、自中華民國十六年下忙開始帶徵、其有十六年下忙未及開徵者、即自十七年上忙開始帶徵、第三條、各縣政府應於每年上忙下忙開徵之前、將帶徵此項附捐開徵

國際紀載

日本大檢舉續聞

勞農黨之再起運動

東京十一日電、勞農黨首領大山、及該黨水谷・山本・兩議員、本皆在各地遊說中、自接勞農黨被解散之報告、立即馳回東京、該三氏在旅次聲明解散之事、殊屬不當、並謂當立時着手再起運動、該黨本部亦聲明將抗議解散、力謀再起、並發表俟大山氏本晚到京後、即召集新黨成立準備會、(東京電)

大山郁夫氏所主持之黨、既被解散、現又開始準備樹立新黨、謂對反動內閣之暴壓、無論幾次、必結黨以抗之、(電通社)

在鳥取地方遊說之大山郁夫氏、今(十一)晨抵京都、根據勞農黨幹部會議之結果、決定組織全國單一無產黨、於今日提出結社報告、擬置本部於京都、其幹部已相率來東京矣、(東方社)

政友會主張兩勞農黨議員除名

政友會擬將勞農黨之水谷・山本・兩議員之除名、決議案提出於特別議會、惟除名須得三分以上議員之贊同、故民政黨之態度如何、頗堪注目、在該黨方面則大都露出反對之意、(東方社)

勞農黨既被解散、其所屬議員山本宣治・水谷長三郎兩氏之立場、認爲一大問題、政友會一部主張促兩氏自決、不聽、則以院議除名、政府方面則主張與共產事件無關、遂行除名、則欠穩當、民政黨則目下尚在研究中、水谷氏本人謂限令強其自決、亦絕對不應、(電通社)

大學教授學生多數將受處分

因共產黨事件而起訴者、達一百五十餘人、尚有漸次擴大之勢、恐將達四百餘人、尚有東京檢查未竣者、其餘各地、則已分別開始初審、至陪審制度開始期之十月舉行公判、犯不敬罪者、務必中止陪審、被控者其中有女子大學生二人、帝大學生多數、文部省態度強硬、左傾教授必有數人解職、京都大學教授河上肇博士之免職、已爲內定之事、學生方面之被處分者必多、東大・京大・九大・關大・明治大學院・第六高等學校、均將波及、(電通社)

時事新報載共產黨檢舉之結果、發見多數之學生及畢業生、政府已決定對於左傾帝國大學教授、取斷乎之處置、待首相回東京後、即將實行、川上京都大學教授九州大學教授一名、東京大學教授二名、將予掩免處分、(東方社)

田中對共案之表示

首相田中今日當衆宣言、對共產黨案引咎、並誠全國警防外來之危險主義、又謂資本家及貴族中人務力以求勞資和諧、拒行社會政策、宗教與政治工作者尤宜知負責之願、而用其精力發展國民之穩健思想、以應付日本目下之社會狀況、及自古遺傳之精神、(路透社)

各黨團評論日政府措置

政府似以爲發表此次之共產黨事件後、政局上於政府當有利進展、政友會民政黨皆謂此乃當然之形勢、惟安達民政總務謂彼以爲欲以此種問題恢復政治上之人心、無論何人、皆知其不可能、安達謂若此等僅有擾亂運動之發生、於政府之對社會運動取締方針、措置不當、亦爲共產黨因之一也、(東方社)

各報對共黨事件之批評

各報對於共產黨陰謀事件、均加批評、東京日日新聞云、吾人對於勞左派、因亦曾要求其解散、惟出諸如斯之彈壓政策、則不得不表示反對、日勞黨聲明如左、我等於共產黨運動、本應反對、然如現政府政家之排斥一切之進步政策及合理的社會運動、則不能全之結社運動、固必然之現象、在此意味之下、吾人對於日本之支配階級、當作嚴重抗議與警告也、(東方社)

東京朝日新聞云、議會政治誠未完成、然較比獨裁制則尚利於無產階級、此可比較英德兩國而知之也、然議會政治之運動、如目下之不純、則有採直接行動者、乃爲必然之事、國民新聞云、共產分子既已檢舉、則以後之勞農黨自必純潔、乃竟解散、殊不可解、(電通社)

東京各報連反對黨之機關報在內、一致贊成政府檢舉共產黨及解散勞農黨之舉動、並謂大檢舉爲非治本之計、今欲遏制危險主義之傳播、當革除社會之弊害、庶足消滅陰謀、故政府非做到此層、不可自慢、(路透社)

今日東京證券交易所股券開盤價漲高一元八角、其他股券亦見堅俏、說者謂此爲政府得以安然應付下屆國會之徵兆云、(路透社)

日阿修好條約簽字

(鮑振青)

阿富汗雖屬亞洲一小國、但以舉國一致、勵精圖治、遂蔚有今日之壯觀、日本不居人後、亦與之訂立修好條約、先時阿國元首夫婦赴歐聘問時、各國政府、均表示熱烈歡迎、日本朝野、亦有鑒於此、同時亞洲協會、屢向政府陳請、日本政府遂命駐英松井大使爲全權、與阿國駐英公使多禮氏開始交涉、訂立修好條約、至四月四日晚已於倫敦正式調印簽字、翌日正午、兩國政府同時發表、茲將日本外務省公佈經過情形錄左、

阿富汗乃亞洲先進之國、久欲與我國通好、現國王亞脈多剌汗、曾於大正九年二月、有親筆書翰寄與我皇室、邇來再三要求兩國訂立條約互派使節、以敦和好、至大正十四年六月、駐英阿國公使改會向我駐英大使提議、謂現在我國王與人民、極望兩國修好、我政府亦鑒於阿國乃新興國家、日與之締交、實於我日本獲益不淺、遂欣然應其要求、邇來兩國駐英使節協定修好條約、業已完竣、遂於四月四日於倫敦調印、其內容、則關於交換使節、權利規定、以及兩國臣民往來居留生命財產安全保障等等、此後更進一層、則締結通商條約云云、此外俄、法、意、波、諸國、以上各國首都、均有阿國公使館矣、

印度青年被控案開審

十日喀爾喀特電、孟加剌青年二十人、被控陰謀推翻英皇在印度主權、打倒印度政府一案、現已開審、檢察官稱、其中三人又犯私藏軍火之罪、在此三人所居之屋內搜獲暗碼名單一紙、內載著名革命殺人犯及殺人地點之名、又載其所欲暗殺十六人之名、此種陰謀傳布頗廣、搜獲文件中之最關重要者、乃一小冊、謂之秘密會會章、亦無不可、其目的在以有組織的武力革命設立獨立的印度聯邦政府、會員須從事於布爾希維克之活動、如秘密徵求會員、羅致軍火、籌集款項、於必要時不妨强取及施行恐怖手段、組織勞農團體、宣傳共產主義、提倡軍事訓練等事云、(路透社)

共黨集會被逮捕

十日華沙電、洛資政治警察已停閉自由思想家大會、因已查明此會實爲共產黨人之集會、到會者如著名共產黨員、及許多不知名大約來自俄國之人也、被捕者已有多人、聞警察已搜獲重要證據、(路透社)

芝加哥武力選舉

十日約紐電、芝加哥今日舉行初選、以舉出担任本州與中央政務之各黨候補人、複選將於十一月間行之、投票人衆、全城警察皆出防、現互爭伊立諾州長席者、爲現任州長之史瑪爾與芝加哥共和黨參議員第茀恩、偵探分乘汽車奔馳於芝加哥各街、防阻擲彈開槍、今晨哈發氏蹤跡不明、想已爲人軟禁、阻其參加選舉也、有執手槍者數人、今日以棍擊第五選舉區領袖戴洛之頭、而曳之入汽車中、飛駛而去、(路透社)

十一日約紐電、芝加哥今日有一黑人律師偕其他二黑人、乘汽車駛於選區、車上滿揭反對史瑪爾之標語、爲另一汽車追及、向之開槍、律師中彈殞命、另一人受重傷、(路透社)

橡皮今後種植問題

十日新加坡電、橡皮限制計畫行將廢除、橡皮種植家此後應採何種政策、輿論者主張不一、有人以爲儘量製造、而將出品充斥於市、危險殊甚、更有人主張種植家宜觀望時機、因橡皮業勢必自行改組、而發展一種辦法、使市場立於穩固地位、並使種植人獲取有利的價格、(路透社)

鄧祿普橡皮公司派息

十日倫敦電、鄧祿普橡皮公司一九二七年報告、計淨利二百三十七萬九千磅、普通股息百分之二十五、滾存五十七萬八千磅、查該公司一九二六年淨利二百二十五萬磅、股息百分之二十、(路透社)

飛機拋炸彈焚燬森林

十一日法國梅茨電、今日舉行飛機拋擲炸彈之試驗、有一炸彈落於阿斯森林中、致發大火、延燒二哩、兵士與農民雖極力救護、然百餘公畝之新樹悉被焚毀、(路透社)

游泳新紀錄

連續四十六小時

十一日亨堡電、長距離游泳家康麥立久、今日在此游泅、接連四十六小時之久、較前有之世界紀錄多十四小時、(路透社)

日期並預算徵收總數專案呈報省政府備查、第四條、此項附捐隨串帶徵、由各縣政府將帶徵數目登入串內、其有未及造入串內者、暫准在串上加蓋帶徵戳記、第五條、此項附捐不另加收徵收費、但各縣政府得於徵起款內扣支公費千分之五、此外不得另請開支、第六條各縣政府每年上忙下忙帶征此項附捐、應自開征日起、每屆半個月將經征之款截結一次、歸數解清、如遇縣長交替時、並應截至交卸日止、將經征之款掃數解清、第七條、此次附捐應由各縣政府依照前條規定報解期限、解到建設廳所指定之銀行代收、該銀行收到此項解款時、應即日塡具四聯收據、以第一聯交原縣政府存查、以第二聯連同縣政府解款呈文送省政府委員會發交財政廳核辦、以第三聯送建設廳存查、以第四聯留銀行存查、第八條、銀行應將此項代收解款專款存儲、並另立存摺交建設廳收執、建設廳收到前條規定之第三聯收據時、即將存摺送由銀行將代收之款登入摺內、再行取回收執、第九條、省政府爲修築各縣縣道支用此次附捐存款時、應由建設廳提案、經省政府委員會議決通過後、再行簽須支票、并持摺向銀行登摺支款、一面分報省政府委員會及財政廳備案、第十條、關於此項附捐之征解稽核事宜、由財政廳會同建設廳辦理、其存支稽核事宜、由建設廳會同財政廳辦理、

浙省政府會議紀

浙省政府六日舉行第九十九次會議、是日蔣代主席因公赴滬、由委員公推陳委員屺懷主席、莊委員崧甫、於是日宣誓就職、並發表就職宣言、議決要點如下、㈠軍事廳提議臨海縣墊支關於共案電報等費、應否准予在準備金項下支還案、(議決)交財政廳審查、

九日開第一百次常會、出席委員計有莊崧甫、陳屺懷、蔣伯誠、雙清、蔣夢麟、程振鈞、陳其采、馬寅初、朱家驊九人、代理主席蔣伯誠、其議決要款如下、(甲)報告事項、㈠中央政治會議支電嗣後每月工作報告、仍應查照向例、按月呈送以憑考核、(議決)由秘書處轉函各廳及浙江大學將工作情形、按週摘要送處、以憑彙報、㈡何主席電、國府有、委員會、擬就各省田賦總額、附征一成爲建設之用、浙江田賦、現有若干、附征征稅宜否再加、請查明見覆、(議決)交財政廳辦理㈢將委員夢麟報告開發湘湖農場情形、並請撥該場臨時經費八千元、以應急需、(議決)由財政廳照數籌撥、將來該場收入、應令解繳省庫、並將此款儘先扣還、(乙)提議事項、㈠審查增加商品陳列館經常經費預算案報告、(議決)照審查報告通過、㈡浙江禁煙局呈爲組織護緝隊、請暫借槍械應用、應否照准案、(議決)交民政廳駁覆、㈢杭州市市民呈送杭州市取締公共娛樂場規則案(議決)交法規審查委員會審查、㈣釐定警察常裝制服暫行辦法案、(議決)應先電請內政部迅予釐定頒布、㈤何參謀長電請撥給軍事訓練班四月分上半月經費四萬五千元、並請於應解中央款內照舊墊發一師補充團經費案、(議決)以上兩項經費、准財政部函知、應由中央解交總司令部照發、不准在本省解款項下扣發在案、所有軍事訓練班四月分上半月經費及一師補充團四月分經費、既屬待用孔亟、應予酌量撥發、即電復何參謀長請商明財政部仍准在本省解款內扣發、以資歸款、㈥本省黨務指導委員、業由中央派定、不日來浙、各級工會、應否啓封、(議決)各級工會准予啓封、但在民衆運動方案、未經中央決定頒布以前、應遵照中央議決案、一律停止活動、㈦請訂勦匪聯防辦法案、(議決)令省防軍司令部查照辦理、

朱家驊現不離浙

民警要政必須親自計劃

浙省官訊、自中央發表民政廳長朱家驊爲廣東黨務指導員後、廣東方面之軍政要人、如李濟深・陳銘樞等、又聯袂來杭、外間頗有疑朱氏將離浙赴粵者、此說全非事實、蓋朱氏來浙未久、對於民政警政方面、已多所建樹、中央與浙政府均倚畀甚深、決不任其遽爾離去、加以縣長考試、尚未發表、警官學校、亦未成立、將來如何佈置、均非朱氏親自計劃不可、故於最近期內、朱氏決不離浙也、

蘇農工廳廳務會議

江蘇農工廳四月九日開第十七次廳務會議、㈠修正通過江蘇省狩獵條例、㈠清查整理各縣義倉・社倉・積穀倉等、以防災荒而免侵蝕案、決議一、製定表格、實行調查、二、交單行法規委員會、草擬清理條例、㈠徐委員鼎・李委員鵬運・陳科長有豐提議、擬請於十七年度設立工業試驗所案、決議通過、由原提案人詳擬方案、㈠陳科長有豐・徐委員鼎・李委員鵬運提議擬請本廳設立工業品陳列所案、決議查照舊案、編列預算、㈠徐委員鼎提議擬請本廳通令各縣辦理失業登記案、決議由原提案人擬具詳表、㈠如皐人民請求取消開掘徐家壩案、決議交周秘書覺生擬案、呈由廳長提出省政府委員會、

英外交界之投機案

最近英外部發生一賭博案、成爲街談巷議資料、涉有當事人與我國有關係、且或因此引起影響下屆大選政潮、故不憚瑣屑而爲之記、

英外部二月廿七日令、司長葛銳勾(J. D. Gregory)免職、參事阿瑪來(O. A. G. O'malley)准辭、葛在大戰時、曾任遠東司司長、此司係主持中英交涉者、阿於去歲與陳友仁簽訂交還漢口九江租界條約、諒國人猶在腦中、

先是、阿瑪來熟知外國貨幣買空賣空情形、一九二三年起、與業榮孟鴻銀公司(Ironmonger and Co)往來、旋又介紹葛銳勾於該銀公司、二人既掌外部機要、各國消息、自然靈通異常、然終以現任官吏、不能[illegible]避耳目、於是延戴英夫人(A. Bower Dyne)出面、成爲三人合股營業、夫人在大戰時曾任葛之秘書、由此夫人住宅、又成爲三人秘密聚議之所、彼等投機心熱、曾買進總額超過四億七千五百萬法郎、但時運不齊、除歷年虧折不計外、今春積欠銀公司達三萬四千磅(合華幣三十六萬元)、久不能償、銀公司控戴英夫人於法庭、法庭責銀公司不應以此巨款貸與無信用之女子、銀公司乃將葛阿二人介紹情形和盤托出、此事既經披露、外相張伯倫(A. Chamberlain)恐範圍擴展、立請首相派大員三人調查、旋自動宣布該案始末、洋洋累萬言、茲摘譯一二如左、

外國貨幣之買空賣空　(公振)

當事人與中國之關係

阿瑪來　一九二三年一月起、與業榮孟鴻銀公司交易、六月虧一百十四磅、遂暫時收束、而改變方針、於一九二四年、與葛銳勾・戴英夫人・合股營業、

葛銳勾　一九二三年一月、由阿瑪來介紹與業榮孟鴻銀公司來往、或由個人出名、或由戴英夫人出名、故二人關係、殊爲混雜、自一九二三年一月至一九二七年十月、淨虧五千磅、又一九二四年在合股營業中、攤派淨虧一萬五千磅、在一九二三年一九二六年一九二七年、買進法比義及那威貨幣、總額超過四億七千五百萬法郎、又一九二四年由戴英夫人出名者、達二億五千萬法郎、結果積欠銀公司三萬四千磅、

報告中叙述及今駐北京公使藍浦生(Miles Lampson)三)與其夫人曾合購價值一千磅之法國法郎、獲利一百卅五磅、但與彼等合作、並係以其金資進、與賭博有別、故不提議、所謂齊諾維夫信(Zinoviev Letter)致推翻工黨內閣及斷絕英俄國交者、亦係葛等所發表、據云有操縱匯兌市價作用、近工黨領袖麥克唐納(R. Mc Donald)等在國會中提出質問、葛受何人指使、有無得賄、務須水落石出、此於英國政局、恐有波瀾在後也、

一一二二慘案追悼會通電

請國府逮捕主從各犯

全國各報館各機關團體鈞鑒、啓者、一一二二慘案發生、迄今已逾數月、在此數月、我首都各界同胞、無日不在憂傷悲憤之中、然而死者已矣、安望復生、吾人最後希望、唯冀政府本着保障民權之本旨、根據法理之制裁、將慘案主從各犯逮捕懲治、庶幾可以慰英靈於九泉、而平吾人悲憤於萬一、迺者、事逾數月、現主從各犯尙逍遙於法外、死難烈士、莫由昭雪、嗚呼、人非芻狗、奈何任人屠殺而不之究、追念死者、痛心何極、今日我首都各界在此悲苦淒涼之會場中、哀悼之忱、固已同深、但爲死者復仇之責、安能謂了、故於追悼之餘、異口同聲、一致呼喊、務請國民政府暨慘案特別法庭、將所有慘案主從各犯、一一逮捕、依法嚴辦、倘望全國同胞主持人道、一致聲援、務使慘案凶犯一一就獲、依法懲治、則死者不致永久含寃而莫伸、生者不致永久懷怨而不平、揮淚電馳、無任悲憤之至、首都各界「一一二二」慘案死難烈士追悼大會五萬民衆同叩、

中山陵園接管場地

江蘇省立第一造林場本部改辦

南京省立第一造林場本部、位於紫金山南麓、適在總理陵墓界址以內、二月初經省政府議決、將本部劃歸孫中山先生葬事籌備處改辦中山陵園、由建設廳訓令造林場將一應文卷契據圖書儀器傢具林具牲畜種子苗木造具清冊、送廳逐項驗收、運至幕府山分場存用、其餘本部房屋・場地・花木・由建設廳移交籌備處中山陵園接管、另由總理葬事籌備委員會議決、請財政部撥款二萬元、作爲貼助省立造林場改建經費、現總理葬事籌備委員會聘請傅煥光爲中山陵園主任技師、建設廳委任黃希周爲造林場場長、於神策門外幕府山另行組織林場辦公所、

關務署主管各關局組織章程

財政部爲統一組織起見、特訂關務署主管各關局組織章程、通令遵守、章程錄左、第一條、各海常關設監督一員、各內地稅局設局長一員、承國民政府財政部長及關務署長之命、監督指揮所屬職員、征收關稅及內地稅、海關監督並應監督稅務司以次華洋人員辦理關務、第二條、各內地稅局、未經設有專局者、得由關監督兼任辦理、第三條、各海常關特等監督署、得設秘書一員、專司撰擬機要文牘事項、第四條、各內地稅局得酌設副局長一員、輔助局長辦理局務、第五條、特等及一等各海常關監督署暨內地稅局、設左列各課、㈠總務課、設課長一員、掌理文牘庶務收發會計金櫃報解及一切不屬他課事務、㈡稅務課、設課長一員、掌理査驗稽征塡票各事務、㈢計核課、設課長一員、掌理審核登記簿記表冊及統計各事務、其二等以下監督署內地稅局、祇設稅務計核兩課、所有總務課職務、應分別劃歸該兩課辦理、第六條、各海常關監督署及內地稅局、應用職員員額、及月支經費數目、應按分等表所列等級及薪費數目、分配支領、第七條、各海常關監督、由財政部長呈請國民政府簡任、第八條、各內地稅局局長副局長、由財政部長派充、第九條、各海常關監督及內地稅局所屬秘書課長分局長等職員、統由各該監督局長委任、呈報關務署查核備案、惟計核課長、得以部派會計主任充之、第十條、各海常關監督署內地稅局、因辦理稅務繕寫文件、得酌用雇員、第十一條、各海常關監督署及內地稅局、應依據本章程擬具辦事細則、呈由關務署核准備案、第十二條、本章程如有未盡事宜、得隨時修改、第十三條、本章程自公布日施行、

▲各海常關分等表　(特等)江海・(一等)粵海・江漢・蕪湖・鳳陽・(二等)潮海・揚由・新堤・(三等)廈門・閩海・九江・重慶・長岳・荊沙・浙海・鎭江・(四等)瓊海・梧州・金陵・蘇州・杭州・宜昌・甌海・武昌・辰州・成都・(不列等)南寧・蒙自・思茅・騰越・龍州・潯州・淮安・贛・漳・夔・太平・寶慶・打箭爐・(說明)本表分等、係以稅收爲標準、一、海關每年稅收在一千萬元以上者、列特等、二、海關每年稅收在三百萬元以上、常關每年稅收在一百萬元以上者、列一等、三、海關每年稅收在二百萬元以上、常關每年稅收在五十萬元以上者列二等、四、海關每年稅收在八十萬元以上、常關每年稅收在三十萬元以上者、列三等、五、海關每年稅收在二十萬元以上、常關每年稅收在十萬元以上者列四等、六、其向未專設監督或因現時稅收無多之海常關、則均暫不列等、七、各關年收實數如能增收至前列某等規定之數目者、得隨時由部核准升等、按照某等所定經費開支、

▲各內地稅局分等表　(特等)江海・(一等)江漢・粵海・蕪湖・汕頭・(二等)九江・廈門・閩海・重慶・蒙自・長岳・(三等)浙海・鎭江・(四等)荊沙・新堤・瓊海・梧州・揚由・鳳陽・(五等)金陵・甌海・宜昌・九龍・蘇州・拱北・杭州・福海・(六等)騰越・江門・南寧・三水・龍州・北海・成都・淮安・太平・辰州・漳・夔・(不列等)打箭爐・寶慶・思茅・中山・陽江・潯州・贛・(說明)本表分等係以稅收爲標準、一、年收一千萬元以上者列特等、二、年收一百萬元以上者列一等、三、年收六十萬元以上者列二等、四、年收四十萬元以上者列三等、五、年收二十萬元以上者列四等、六、年收十萬元以上者列五等、七、年收五萬元以上者到六等、八、年收不及五萬元者暫不列等、九、各局年收實數、如能增收至前列某等規定之數目者、得隨時由部核准升等、按照某等所定經費開支、

地方消息

無錫

□航空分會成立　中國航空同志會無錫分會、由航空處政訓主任凌鄂華、來錫籌備、於十日下午一時、在省錫中大禮堂開成立大會、由凌鄂華主席、茲紀開會情形如下、㈠開會、㈡行禮、㈢讀遺囑、㈣靜默、㈤主席報告開會宗旨、㈥選舉楊楞爲正會長、萬伯英楊蔚鈺爲副會長、沈錫君胡樂泉錢重慶陳幽芝周辛伯陳品三爲各股股長、㈦會長股長宣誓就職、㈧演說、㈨攝影、㈩散會、

□鄉鎭實行聯防　縣屬梅村東亭西倉三鎭、近以匪黨騷擾、地方不靖、特由梅村商民强卓人等、發起籌辦梅村商團、與東亭西倉商團、實行聯防、應用槍枝、先由羊尖商團支隊、借給三十枝、至羊尖方面、除原有商團外、實力猶嫌單薄、故由支會長陳泰雲、託由商團公會、代爲招募游巡隊十名、所需經費、則由陳支會長捐助私資二百元、不足之數、另行籌募、即日招足訓練、以資捍衛云、

□柏樹下發現可疑男屍　北門外鐵路北梨花莊附近柏樹墩中、十日上午忽有一無名男子、自縊樹上、雙膝跪地、經人瞥見施救、則見頭部已有刀傷一處、故此屍恐係被人謀斃後、懸在樹上者、現經該圖地保、赴縣報請相驗矣、

□下蕩橋連刦傷人　十日晚八時許、開原鄉廿二九圖雙河尖附近下蕩橋、忽來盜匪二十餘人、攜有快槍單刀鐵尺等器、間有開花臉者、蜂擁至村、先派六七盜在村之東西把風、其餘盜匪、先打入農民李杏生家、嗣又連刦葉湧林陳桂根陳聖根家、有陳姓鄉居馬燦榮聞警鳴鑼、被盜開槍擊傷右肩、並用鐵尺毆傷甚重、盜衆搜刦約二小時、始攜贓向北而去、事後檢點、約被刦去銀洋衣物四五百元、有事主陳聖根、當盜刦時、由後門逃出報警、事後找尋無蹤、不知所之、受傷之馬燦榮、則於當夜舁送來城、入兒弟醫院醫治、盜衆去遠、始由鄉人用電話分報縣政府公安局、立派保安警察隊清鄉各隊、馳赴出事地點追緝、並通令布防、天明始返、

蘇州

□市鄉政委聯會紀　吳縣廿七市鄉行政委員、於十一日上午十一時、在市鄉行政聯合會、開聯席會議、發到廿餘人、由姚元柱主席、開會後、先將縣公安局提出之剿匪防盜計劃、略加討論後、即經議決三種辦法、㈠呈請軍事委員會、水陸公安管理處、會同浙省水陸軍警、勦滅湖匪、㈡呈請民政廳將吳縣漁烙稅收、撥歸縣公安局、以資擴充實力、㈢呈請縣政府將上年忙漕附徵之防匪餘款、迅即悉數撥歸縣公安局應用、俾實行剿匪防盜計劃、並推定俞夢池姚元柱分別起草、次議國府委員喬雲楨來蘇催繳驗契費、以應北伐餉糈問題、議決㈠各市鄉驗契分處、准於四月十三日開辦、㈡驗契印花交由聯合會轉發各委員、㈢田房契據、均憑契券照驗、㈣房屋無契、照田單驗、㈤民三驗契案內未例換新契紙之憑條、亦作新契紙、㈥手續費一角、應歸市鄉經費劃扣、㈦田單無論以前已未蓋截、均照驗、

□商團聯會支配防費　商團本部、昨日召集各鄉支部、開聯席會議、討論上年冬漕附徵、縣撥商團防費支配案、議決、領到防費五千元、除團部購械二千元外、所餘三千元、分配城鄉三十三處、每部七十元、尚餘六百九十元、歸作團部經費、

□電請免徵騾馬　縣政府市公安局、昨奉蔣總司令電開、刻因北伐進展、運輸需用騾馬、着即徵發五百匹來京、以便轉運前方應用、限電到三日內辦齊、勿延致究、王縣長奉此後、以本地不產騾馬、市上偶見少數、亦係民衆賴以代力或營生者、一時之間、實苦無從徵發、爰已電報呈覆蔣氏、乞予免徵云、

杭州

□保護鳳凰山林場　西湖鳳凰山自由浙江大學勞農學院施行造林後、童山已成林場、省政府爲防護該處森林起見、特制定禁令八條、令飭杭州市長會同杭縣縣長布告週知、並轉行杭州市公安局局長兼杭縣警察局長遵照禁令、切實執行、茲將禁令錄下、一、本林區內及其附近嚴禁放火燒山、二、凡通行本林區內、禁止拋棄煙火及其他引火物品、三、本場設立界址及各種標語、嚴禁移轉毀損及消滅、四、本林區新植地帶及設有圖章或標識須特別保護之地帶、禁止出入、五、本林區內所有樹木、嚴禁採伐毀傷及攀折、六、本林區內所有枯枝落葉雜草等類、非經本場許可、禁止樵採、七、本林區內、禁止放牧及採取土石、八、本林區內非經本場許可、不得狩獵、

□拘獲王滿堂案嫌疑犯　杭州市公安局偵探王滿堂、在西湖被人暗殺後、經章局長懸賞四百元、緝拿正兇、經偵探隊拿獲嫌疑犯湯海珍一名、送交浙江省防軍司令部軍法處審問、湯母周氏、以乃子被誣遭捕、呈請保釋、不准、現經傳集人證、繼續密審、

鎭江

□控告縱火圖賠案開審　童仁甫控告日新街有利源彩票店邵孫氏與鄒小峰縱火圖賠案、丹徒地方法院於十日上午十時開庭、由朱檢察官第一偵査庭審訊、結果諭邵孫氏與鄒小峰繳一千元現金保釋、聽候訂期續訊、

乾坤一劇場

This is Universal

美國百壽圖

百壽圖是齣吉祥戲、神話戲、冷戲。內容是從三國裏敘述管輅的神算、算定趙顏一十九歲身死、並教給趙顏乘著南北二斗下棋的時候、偷偷的進奉酒食、兩位星君下棋下的出了神、一邊下一邊吃。棋也下完了、酒也喝足了、趙顏有挾而求、苦苦哀告。這兩位神仙、只可想法把一十九歲的「一」字、改做九字、變爲九十九歲。趙顏便多活了八十歲。幸虧生死簿上的字是小寫、若照現在銀行家的辦法、數目字非大寫不可、趙顏只怕難以延長生命。

而據合衆社電、則曾經到過上海的美國新劇家計柏森氏、被人控告僞造支票罪、說他將駐滬美軍司令官達非斯氏的支票二百元改爲三千二百元。不用說那原來支票上$之下的碼子2以前必是多留了一點空位、所以把3插在$之後2之前、由$200變爲$3200。這位新劇家便多弄了三千塊錢、豈不是從百壽圖學的技巧。我們看了這段新聞、不彷彿看了齣百壽圖麼。

然而支票上除了碼字之外、例須再加一行文字、例如二百元須寫Two hundred dollors only、前頭有個大寫字母T、若加上Three thousand and三個字、有這長的空位嗎？而且須把Two字的T改爲小寫、尤其不易。改這張支票的本領、比百壽圖的神仙還大、亦可謂靑出於藍。

▲尙有地方消息轉入第二張第七版▼

謝覺原堂啓事

於二月十八號被盜[illegible]已載新申兩報聲明松市念九保攷地祠堂方單簿據數十紙均已被劫無論何人倘有抵質等情一概無效並民國九年六年之分銀帳目並民國十二年份之地圖冊分家據照相俱存可證恐已發與族中親戚鄰閭當自被劫日起永遠作廢恐未週知故特登報　民國十七年四月十號

司馬仲達一語破的

▲食少事繁

孔明帥師伐魏、魏遣司馬懿拒之、屢戰皆北、因傳令三軍、堅壁而守、孔明求戰不得、爰遣使齎巾幗授懿、蓋欲羞之辱之而使出戰也、懿回嗔作喜、再拜而受之、設筵款來使、席間叩問孔明起居甚詳、使回復命、孔明問曰、仲達有甚言語、使曰彼謂丞相食少事繁、其能久乎、孔明嘆曰、仲達誠知我心也、夫以孔明之才、千古一人、入秉鈞衡、出秉節鉞、徒以食少事繁、齎志以終、不能統一中原、千載下、猶有遺憾焉、可知、「飲食」二字關係、至重且大、吾人皆當逐日審察飯量如何、以免自貽伊戚、

自來血　功能開胃健脾、生精補血、凡食少而食繁、口膩而無味者、皆大病之起因也、欲免大病、須增飯量、蓋此藥補力偉大、入胃即化爲血、補胃汁而助消化力、濟精血而延長壽命、男女老幼、尙希試之、

▲自來血　大瓶二元　小瓶一元二角

上海五洲大藥房發行　各埠藥房均有出售

第……期

新光 THE EASTERN TIMES 時報

十七年四月十二日

市場行市

已有市價、與前相似、漢口富島九……均見上升……

▲整理六釐……四月期初開……結果……

市價一覽

……早市開盤行情……江南小洋……

◉油豆餅 昨日滬南午前米製豆油豆餅……市

……收盤……八月份期……

……午前九點二十八分（快車）……下午十二點四十五分（慢車）……

大連、大連、……大通……

……清、師……金……各戶、亦限期清繳……

▲……（主文）……

國民革命軍第四軍軍長繆培南近影　南京廬山照相館

第四軍在宿縣行營舉行總理紀念週　伍千里

山西總理三週紀念會之標語及大布書報

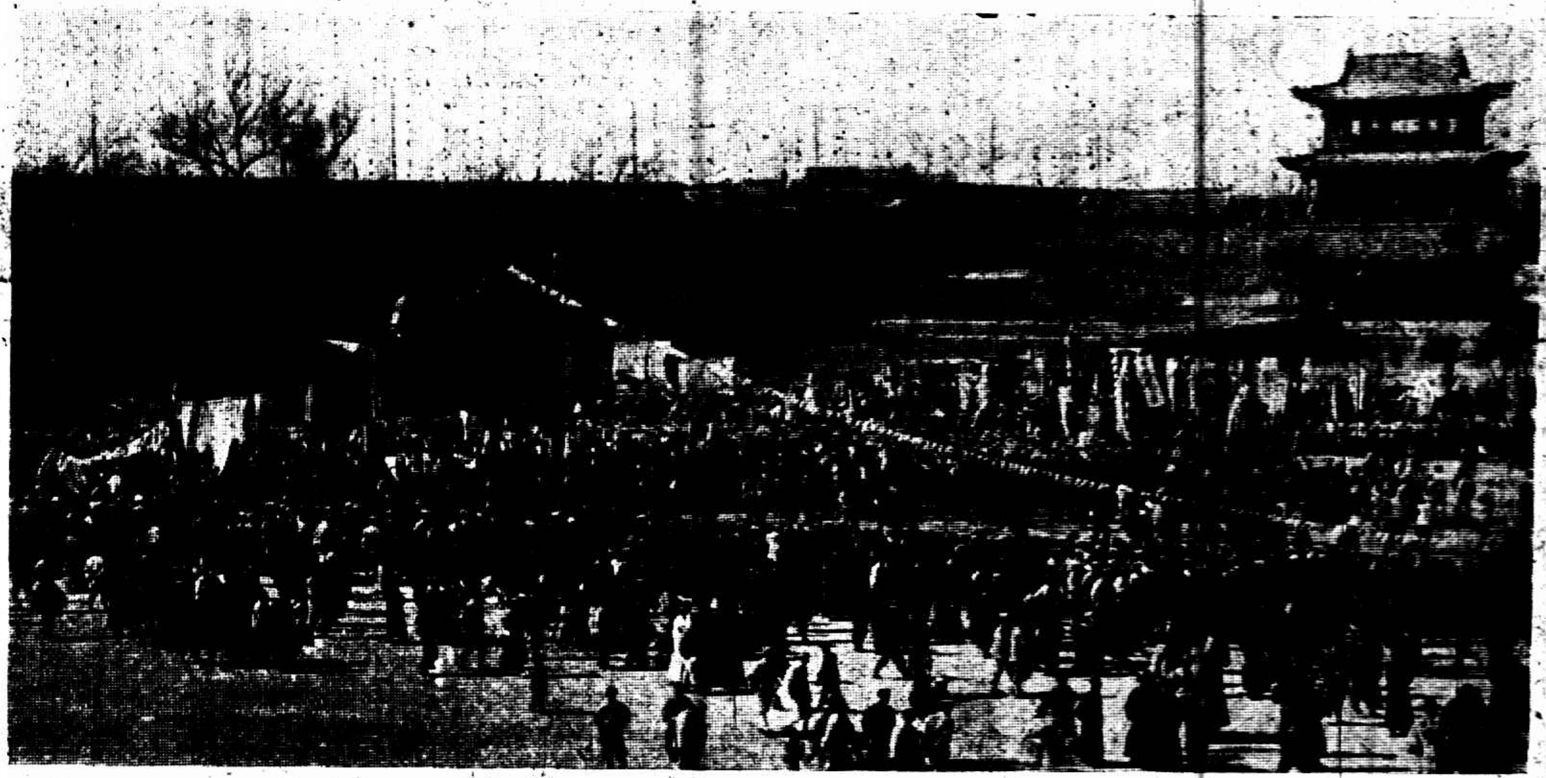

山西各界舉行總理三週紀念大會之盛況

鎮海招寶山香客拜香　錢康興

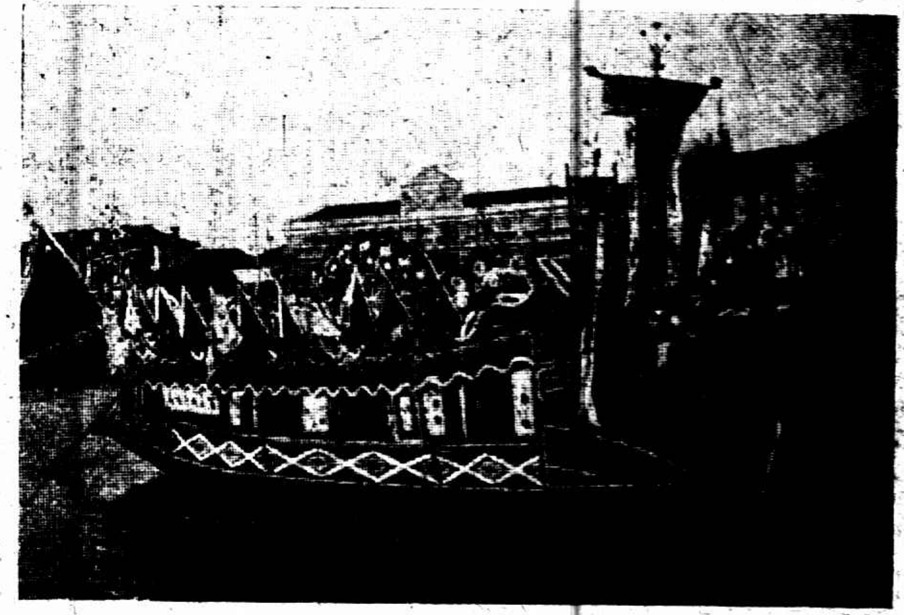

上海九畝公司游行西湖中之龍船、香客看到之下拜者　徐雁影

[illegible]全體

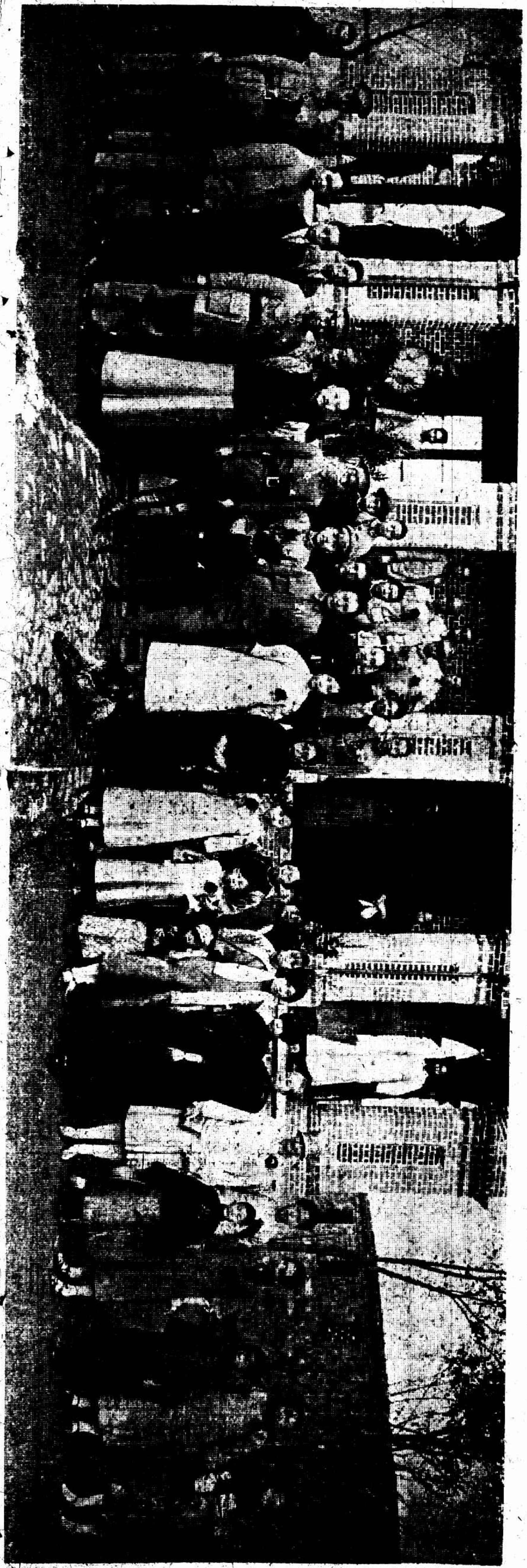

總參議何應欽、十七[illegible]中立者即何[illegible]南京廬山照相館

上海紀載

華界臨時特別戒嚴

龍華三十二軍司令部、暨特別市公安局、頃奉中央軍委會密令、以本月十二日（即今日）、係去年上海總工會糾察隊被繳械之日、迄今適屆一週、誠恐有意外舉動、應令所屬軍警一體嚴密防範、並於昨日（十一）起凡軍事區域、如龍華斜橋高昌廟南車站等處、均於下午九時起宣布特別戒嚴、華法交界之鐵栅門、亦於八時關閉、惟西門民國路中華路等、於下午十二時後斷絕交通、並聞今明兩日、尚須提早戒嚴、以資防範、

納稅會答復工部局

華董名單今日錄送

黃明道不承認當選

租界納稅華人會、自選出華董委員後、昨由秘書處將選出情形、呈報外交部及中央政治會議、一面函告市政府、交涉公署、暨各團體、對工部局方面、則先將根據代表大會議決各案、正式由正副主任虞洽卿・馮少山、函復工部局總董費信惇、又華董委員名單、今日亦可送至工部局、該會並定於今日上午四時、召集執行委員會暨審查工部局經濟委員會聯席會議、討論各項重要議案、茲將納稅會復工部局總董函、照錄如下、

逕復者、接准十七年三月二十六日貴局對於同日三項提議之函復內容、業於同年三月三日、提交本會代表大會討論、得其議決如下、㈠華董事三席、華委員六席、即行加入貴局、行使職務之過渡辦法、代表大會、認爲可行、㈡本會之提議、華董事席數、須以捐稅比例爲原則、且於現狀之下、即根據現有董事總額、在最短期間、須增加六董事六席、貴局覆開、依事情之常軌、當使之增加一節、代表大會認爲此項最短期間、至多不得過一年、㈢總辦處・警務處・工務處・財政處・衛生處・消防處・及其他各處之上級職員、至少須用華人一名、會辦各處之行政、其各處重要位置、須儘量由華人充任、貴局復開於華董進局辦事之前、尚難進展一節、代表大會認爲貴局應於華董委員加入後、立予協商實行、㈣關於華人教育委員會之組織、華人教育經費之增加、華董公學人員之聘用貴局復開、於華董進局辦事之前、尚難進展一節、代表大會認爲華人教育委員會之組織、及華董公學人員之聘用、應於下學期立即實行、至教育經費增加、除本屆應爲可能之擴充外、應於下屆會計年度開始時起、實行佔捐稅百分之二十之標準、總之、租界居民、華人佔絕對多數、其利害關係、爲最重大、嗣後貴局關於租界一切設施、應十分尊重納稅華人代表之意見、以表示切實合作之精神、相應根據本會代表大會、對於上述復函內容之議決案、函達貴局、至祈查照施行爲荷此致、公共租界工部局董事會費信惇總董、

又黃明道致函納稅會云、逕啓者、昨日選舉租界納稅華人出席工部局代表、鄙人事前除正式來函通知、否認當選外、并將原函登載各報、俾免開會之時、以致誤選、乃昨日開會仍舊當選委員、查此次選舉、鄙人否認被選、一切手續、已經完備、乃屆時秘書處并未將鄙函宣布、主席亦未正式聲明、至深詫異、然鄙人方面、既有聲明在先、自當言行一致、當選一節、實難承認、用特函達、即希台洽爲荷、

時人行蹤

▲黃郛 外長黃郛、七日赴杭遊覽、昨日（十一）上午八時、由杭附乘三號特別快車來滬、定今日（十二）返寧、

▲王正廷 隴海鐵路督辦王正廷、前因納稅會選舉華董事來滬、昨已公畢、乘夜車赴寧轉汴、

▲張天樞 第三集團軍駐滬辦事處長張天樞、因有要公向國府接洽、昨日赴寧、

▲馬曉軍 軍事委員會主席團體辦公廳主任馬曉軍、因病辭職、國府即聘爲參事、茲悉馬氏業於昨日早車由京來滬、暫寓大東旅社、五日內赴杭養痾、

▲張壽鏞等 財政次長張壽鏞、茲爲接洽發行捲煙國庫券一百六十萬元事、於前晚由寧乘夜快車來滬、於昨晨抵站、同行者有外交司長袁亮、

機關消息

黃郛在滬設辦公室

外交部長黃郛、昨由杭回滬、聞已諭知金交涉員、定今日（十二日）上午九時、在交涉公署花廳接見駐滬法總領事、

又聞黃氏已命駐滬辦事處設置部長辦公室、以便在滬時就近辦公、

兵站衛生處開始工作

北伐總攻令已下、其關於戰時衛生事項、統由兵站衛生處處長全誦盤負責辦理、經該處長親往駐徐蚌歸德各院隊視察、對於戰時傷病官兵之輸送、及各車衛生機關之聯絡等事項、均定有詳確之計劃、而對於護送任務、則商請津浦路局指定衛生列車、專爲運送傷兵之用、聞該路局已允撥列車四輛、並飭工特別塗要、改裝內容、以資應用、又兵站衛生處更擬於歷次戰役負傷官兵養傷費犒賞費歸隊費之紊亂、及手續之叢雜、致已愈傷病兵、藉詞逗留各醫院、特擬具條例細則、呈准蔣總司令、將軍委會傷病員兵管理委員會接管改組、其委員會仍須設置外、下設管理處二處、一駐南京、一駐徐州、以資前後呼應、

金問泗拜會各國領事

今日下午宣誓禮、

新任特派江蘇交涉員金問泗、昨日（十一日）上午十時、偕同交際科長郭德華至駐滬法領事署、拜會法總領事梅理靄、旋又至英領署拜會英領事巴爾敦、下午繼續拜會美領事克銀漢、日總領事矢田、與正領事清水芳次郎、及意領加倫惕、其他如荷瓊威德・比利時・葡萄牙・瑞士等領事、定今日前往、又今日下午二時、金氏在交署補行宣誓典禮、請柬已於昨日發出、

偵緝處即日開始辦公

淞滬警備司令部偵緝處、近已組織就緒、除處長一職、由軍部副官處長茅乃功兼任外、下設偵緝長二人、督緝長一人、副偵緝長一人、並劃淞滬原有區域爲閘北吳淞南市浦東滬西等六區、每區設偵緝長一人、刻已分別委定、即日開始辦事、

市參事會常會

特別市參事會、昨日下午三時、在市政府參事室、開第十三次常會、討論議案、㈠閘北慈善團函請維持購地案、議決交付審查、並推定林康侯・趙晉卿・姚紫若三參事爲審查員、㈡西醫同志會爲警生補習醫學案審查報告、議決函詢衛生局、

淞滬警備區域規定

淞滬警備司令部警備計劃、頃已規劃就緒、對於兵力之配置、聯絡之方法、均經詳細訂定、將來警備區域、滬杭路須至江浙交界之楓涇鎭、滬寧路則在鎭江以下、北面則在崇明外沙之啓東縣、分別由三十二軍所屬第一師第二十師第三師及各直屬部隊担任防務、

兼任淞滬警備司令錢大鈞、已決定十五日下午一時、在龍華本部舉行就職宣誓典禮、秩序如下、㈠就位、㈡奏樂、㈢向黨國旗及總理遺像行三鞠躬禮、㈣讀遺囑、㈤司令宣誓、㈥國民政府代表授印、㈦司令受印、㈧司令向中央黨部、國民政府、軍事委員會、總司令部代表致敬禮、㈨本部官佐士兵向司令致敬禮、㈩中央黨部代表訓詞、⑪國民政府代表訓詞、⑫軍事委員會代表訓詞、⑬總司令部代表訓詞、⑭來賓致詞、⑮司令答詞、⑯高呼口號、⑰攝影、⑱茶點、⑲禮成、

日堀參事官否認來商寧案

北京日本公使館堀義貴參事官、於十一日午後五時以後、乘榛丸抵滬、寓禮查飯店、語東方通信社記者曰、余此行純係視察旅行、並不預定確定的旅程等、在此留一二日、擬赴南京訪黃郛及其餘舊友、有便擬再由南京赴漢口、堀氏完全否認外間傳言彼之南下與寧案交涉有關係之說、且語記者曰、余抵此間始聞此種傳說、甚爲驚訝、余赴南京、亦無非訪舊友耳、此外絕無特別使命、且完全無就於特殊問題開始交涉之意、

勞資問題

紅白木業工資增加

紅白木業工會第一分會爲向資方要求增加工資、請求工統會交涉、當即派員往朱永興木作切實勸導、結果資方允納所有新式花樣洋椅、每堂加工資洋二元〇五分、至工友之資、由作主按月向各工友新金項內扣除付交工會、雙方同意解決、

商界一覽

催解猪羊屠稅特捐

滬寧蘇三帮肉業、前奉建設廳長令征收建設特捐、即在猪羊屠稅內加增、每猪抽收一角、每羊抽收八分、茲以他縣業已征收繳解、已令縣傳知該業認稅代表、仰即征解、

商協組織部會議

特別市商協會、昨日召集第三次組織部部務會議、議決各項如下、（甲）醬酒業分會、與醬園業分會糾紛案、議決須先徵求雙方意思、待市黨部指導員就職後再當提出、（乙）組織指導委員案、除組織部全體委員當然爲委員外、並聘定執行委員駱清華、陸文韶、張梅庵、王福山、陸祺生、王竹林、張大連、鄔滌清等爲指導委員會委員、

西城商聯會之集議

西城商界聯合會、前晚在金陵春集議創設平民學校籌款方法、擬發行公債五百元、每股八元、年半清償、對新大明案、黃包車夫陳根慶案、決呈請外交部及交涉使、嚴重交涉、又議呈請財政局飭改照牌捐一項、決通告各商店、免付、組織納稅人會分會、

繡業商協會決三案

繡業商民協會昨開執監聯席會、議決各案如下、（甲）閘北認購二五庫券、議決各會員照新認購、（乙）核議減除捐稅案、議決通告各會員、如有會員受不正當之捐稅時、可報告到會、以便設法辦理、（丙）陽曆付租案、如房主不遵者、即報告到會、以便交涉、

南區茶業職工會常執委會

南區茶業業務職工會、昨開二十次常執委會、互議各案如下、（甲）職工會會員應繳之印花補助月費、由商協會分令各店於辛金項下按月代扣、（乙）商民協會聲明公秤價目及禁止劣茶要求職工會輔助一案、議定賞罰條例三條、（1）遇有故秤賤售破壞行規之店、照章處罰、其罰則依照公所綱議章程四等、（2）遇有不顧道德搶和同魂劣茶者、處以五十元以上五百元以下之罰款、（3）設有職工會會員因以上報告致遭停歇者商協會負保障之責、（丙）本會委員任期已滿、應即定期改選案、議決十四日先將會員錄及選舉票發出後、再行定期召集大會、

各方雜訊

日水兵慘殺車夫案

日海軍派員來滬訊究

日水兵宮本箄、三月三十日夜、在有恒路第二黑頭巾酒吧間門前、慘殺車夫一案發生後、安宅艦艦長鈴木、即將凶手引渡、歸艦長訊理、我方迭經交涉員提出抗議、日方迄今並未有任何表示、而該艦旋於出事後數日開往長江上游停泊、一面報日本海軍部、請示辦理、現日本佐世保軍港得悉、特派軍法官諸澤來滬訊究、諸氏已於昨日（十日）乘長崎丸到滬、下榻於虹口豐陽館內、業由諸氏電催安宅艦速行駛回、大致於本月十六日可以抵滬、故此案日方之答復、觀開庭後審判之結果而定、

限拆閘北草棚

閘北彭浦鄉保衛團第二支團、近以寶山縣縣道平江橋附近一帶、沿馬路草棚林立、昨日飭令該處第二派出所班長施顯馥、會同義務團員等勸令限期拆除、否則轉報公安局強迫遷移、

魯同鄉勸募災賑

山東旅滬同鄉昨發勸募山東災賑啓、略云、山東頻年浩刧、兗沂曹及濟寧等處、餓殍逃亡、不計其數、同人誼關桑梓、奚忍膜視、用敢代爲呼籲、伏祈各界慨解金囊、隨緣樂助、災振捐款、祈送法租界西門路山東會館、

訓練班學生參加北伐

駐杭國民革命軍軍事訓練班學生軍步砲各隊、計一千五百名、奉令赴寧參加北伐、昨日（十一）下午三時、由杭站乘坐滬杭路專車三十三輛來滬、於當夜七時、過麥根路、直駛南京、參加北伐、

中華農業協進會成立

中華農業協進會、爲農業家商章孫・張仙芝・吳味經等發起、昨在同興樓開成立會、推選委員、當選吳味經張仙芝蔣廸先商章孫江漢羅鄭澄清等十一人爲執行委員、又推張仙芝鄭澄清江漢羅爲常務委員、將開始徵求會員、

電氣處上年淨利

公共租界工部局電氣處、日昨發表該部去年之收入淨利、共計二・二九二・五五四兩、預料今年（一九二八年）之收入、勢必略將增加至二・四二七・三〇〇兩、去年之電氣消費者、迄去年十二月三十一日止、共爲四七・〇八八戶、去年該部所雇西人職員、計三〇八人、華人二・一九一八人、

龍華孤兒院開放遊人

龍華孤兒院院長高翰卿、因近來往遊龍華者多、特將院開放、一任遊客參觀、院中有花園、桃紅柳碧、風景甚佳、且備有清茶、供客解渴、進內時並不勸募、

書業公所增編新國民快覽

書業公所自去歲起、除按年印行國民快覽外、又敦請舉公大增編新國民快覽一書、內容分新言論、新壓海、新法令、新市政、新教育、新農人、新工人、新商人、新交通、新插畫、新春秋、新拾粹、新遊藝等十餘類、內有名人新著作、及時別組字畫、又有中國革命史、及不平等條約、末刊之中外遊戲場、尤饒興趣、其餘如郵政電報電話輪船火車表等、凡日用所必需者、無不應有盡有、第一期已出版、

名醫徐棠芬來滬

宜興名醫徐棠芬、已於十日由漢乘長興輪到申、下日即遷駐北四川路大德里滬北五區商聯會內、舊手開診、

雪園四月份獎開出

靜安寺路華安大廈內之雪園、烹調極精、生涯鼎盛、近爲酬答顧客、餐後帳單上連有號碼一紙、每月逢一開獎三次昨爲四月份第二期、請沈吉誠金雄白兩君執行、計抽出四七二及五六七兩號、各送本屆日字香檳票一紙、執有上項號碼者可往領取、

修竣軍械轉解前方

駐南車站三山會館之中央獨立第一師李明揚之軍械經理處、昨又將機關槍及步槍修竣、試驗合用、於下午六時半、由南站裝一鐵篷車、運至鎭江、轉解前方、

租界鐵網無存在必要

交署昨致駐滬領袖總領事函、以北浙江路一帶、自海寧路起至界路止、兩旁鐵網滿佈、電車往來、行人因而不能避讓、每有碾斃人命之事、且租界地方、早經安寧、防務亦復嚴密、所有北浙江路一帶之鐵網、無存在之必要、請迅予轉飭工部局將該路一帶鐵網、即予拆除、以利交通、而便商業、

整理內地自來水公司

公用局整理內地自來水公司、籌備添機設池、並普裝水表、以節水源、市府已批准照辦、

農工廳續招合作指導員

蘇農工廳合作社指導員養成所、前次招考學員、名數尚未足額、特再添招四十八名、並爲便利投考人起見、指定上海無錫南通揚州四處爲考試地點、每處各考取學員正取八名、備取四名、定本月二十三日爲考試日期、屆時由廳派員蒞場考試、如有志願入所修業者、就近投赴上列各縣政府應試、

公安局製備崗警雨衣

公安局前據各區所呈報警察服務時、每逢天雨、雨衣缺乏、請即製備給穿、當即飭知第一科長承辦、刻經趕製完備、已飭各區所領回給發、

南市總捐開始征收

南市各路商界聯合會、昨通告各界云、査財政局徵收總捐問題、市南稽征處業已派員征收、倘有多估之戶、得向該處及本會詳細書明報告、得會同公估征收、如有上年冬季房捐公益稅等票、可作抵、惟總捐票上蓋有復估字樣者、請照付、或無此二字者、暫爲緩付、此項辦法、於十六年冬季起、按照房租實價七五折計付、

二商會歡宴李濟深等

昨晚七時、總商會・縣商會・閘北商會三團體、歡宴李主席濟深・陳軍長銘樞・錢司令大鈞三氏、到各官長張定璠・金問泗・盧興原・楊肇熉・戴石孚・龔司令・黎民任等、及各該會會長委員馮少山・顧馨一・王曉籟等百數十人、八時入席、由馮少山主席致歡迎詞、李主席陳軍長錢司令均有答詞、金問泗張定璠楊肇熉龔司令相繼演說、至十時半攝影而散、茲將演詞摘錄於下、

歡迎詞

今日敝會等謹具菲酌、蒙李主席陳軍長錢司令賁臨、並蒙諸位長官諸位嘉賓蒞止、殊深榮幸、此次李主席陳軍長因公道出滬上、蟾帷暫駐、又値錢警備司令金交涉員榮膺新命、分任地方要職、會集一堂、甚屬盛事、溯自國民革命軍誓師北伐以來、陳軍長錢司令分統師干、摧敵陷陣、屢著戰功、而李主席留守粵省、轉輸餉械、飛輓芻策、用能軍行所至、迅掃雷霆、恢弘黨治、且李主席於共產黨徒肆封洋城之時、回師鎭壓、定變俄頃、凡茲所述、功勳彰彰、在人耳目、敝會等屬隸帡幪、自更表示懇摯之歡迎、今當出師北伐、李主席擢膺總司令部參謀長、運籌帷幄、決勝千里、期在指顧、錢司令坐鎭淞滬、防範周密、尤足力維治安、故今日敝會等設宴歡迎、區區之意、亦惟祝國家早日統一、諸位軍長司令共釋戎馬之勞、彌成郅治、豐功偉烈與國同休、庶今日一席宴、雖粗蔬雜陳、亦足以相與暢飲也、謹舉一杯、恭祝李主席陳軍長錢司令健康、並祝諸位長官諸位嘉賓健康、

李濟深

鄙人來滬、蒙貴商會等招待、不勝榮幸、至於歡迎、實不敢當、今晚與諸位相見一堂、非常愉快、一個國家成立、是由學工商農各界所組合、在從前一切都簡單的時候、商界並不重要、到現在一切多繁複了、商界遂占了十分重要的地位、因爲商業是可以發展國家、上海爲中國最大的商埠、各位商界領袖、很能替民族出力、如五四運動及五卅商學聯合運動、皆可以表現一種可佩的精神與動作、又北伐軍未到上海以前、貴會竟不畏在軍閥勢力、毅然派代表至廣東觀察革命眞象、革命軍到上海以後、尤極力幫助國民政府、所以鄙人以爲國家前途、民族前途、很抱樂觀、

陳銘樞

現在北伐、已下總攻擊令、蔣總司令又向前方去、預料不久可以達到北京、至北伐成功、各省秩序恢復以後、再當與諸位歡聚一堂、不過在革命未告成以前、國家未達到統一平等的時候、共產黨亂萌未除、社會上不免有不安之象、致生懷疑、或加以攻擊、鄙人以爲應有靜待功夫、從反面觀察、以得眞相、不可輕信謠言、使軍民一天一天的團結、現在好似生瘡正在開刀的時候一樣、感覺痛苦、不過等割過以後、新肌生長、就可以感覺到樂趣、所以中國前途甚爲樂觀、將來堅固政府、富强國家、皆在預料中、中國民族、素有大同精神、也可以說世界上除中國外、談不到大同、因爲外國人信用、多重在條約、中國人不重條約、而在和平聯絡、這種就是大同的精神、不過要達到此種精神還須努力革命、革命不是破壞、是在改良建設、至於階級革命、不是忠實的革命、即不是爲國家革命、應該要全民革命、大皆應該本着和平聯絡的精神、互相協助、公衆革命、如此則革命圓滿成功、庶幾不遠、

錢大鈞

鄙人奉命警備淞滬、乃爲鞏固後方工作、在前線未成功時、後方警備工作、尚不能免去、鄙人不希望警備工作長久存在、而希望前線早日成功、目下辦理淞滬警務、略具三種步驟、㈠剷除共產黨、㈡肅清土匪、㈢實行兵工政策、鄙人雖淞滬近郊人、但離時甚多、情形難免有不諳之處、諸位多爲淞滬領袖、希望時時指導、以促北伐成功、

張定璠

兄弟在滬、已有時日、深知商界一年來很覺得痛苦、一方面爲共產黨搗亂、一方面是工潮澎湃、去年損失之鉅、至無可統計、現在錢司令已負去共責任、還有二分之一、則希望黨國要人、設法徹底調節勞資、我想此點不僅上海商界所企望、乃全國民衆要求、兄弟不過代表述之、

工商部任趙晉卿爲商務司長

本人表示決難担任

國民政府工商部、共分工業・商務・勞工三司、聞商務司司長、業經孔部長敦請滬商趙晉卿擔任、並聞已經國民政府正式任命、惟趙氏因已於前日被選爲出席工部局華董、對於商務司司長一職、表示決難担任、

警告

假冒電氣處夥友入屋行竊者時有所聞本處夥友因事須入私人居屋者均備一具有號碼之號帽或携有本處發給及簽字之執照特請公衆宜堅求一覩是項證物然後准其入屋

工部局電氣處

辦公處福州路十七號

陳列所南京路二十六號 總電話中央六六三〇一

姚佐頼 新法洗射白濁

白濁乃花柳病初步若不速治則[illegible]

[illegible]診所上海[illegible]姚佐頼醫生

大批江北猪焦頭爛額

大森染織廠起火

延燒草房數十間

斜橋西新橋局門路口大森染織廠、開設有年、本埠老九章大綸等各大綢緞局之綢緞、均由該廠承染、營業發達、爲滬上聞名之染廠也、昨日下午二時二十分、該廠突然起火、頓時冒穿屋頂、救火會距離該處較遠、而自來水亦不便、左右鄰居又屬江北草房、易於燃燒、以致蔓延、愈燒愈猛、火光燭天、而草棚共有六十餘間、均居江北人、以養猪爲活、一時災民哭聲震地、扶老攜幼、爭先逃走、所養之猪、不及救出、咸被燒得焦頭爛額、旋由救火會驅車到場、吸水澆救、約二時餘始熄、共計除該廠全部被焚外、延燒草房三四十間、焚斃江北猪四十七頭、及犬一隻、嗣經二區公安局派警調查起火之由、據云、係該廠工人徐天九遺香煙頭於棉紗上、致兆焚如、徐於事後即被拘入二區轉解公安局訊辦、

越捕暴行

鎗柄擊傷攤戶 商店大動公憤

大中社云、前日下午一時、有四百四十二號越捕、持銅元兩枚、向貝勒路天祥里九百零四號門口擺山薯攤之吳阿二、強買山薯多隻、旋託言査看照會、謂其抗捐、猛將槍柄抨擊、致吳阿二、體無完膚、血流如注、由鄰近商店雇車將吳送入盧家灣捕房、旋送廣慈醫院、受傷頗重、恐有性命之虞、現由貝勒路華雙茂等各商號、聯名蓋章、具函唐家灣九路商界聯合會、轉函法租界商總聯合會、請爲嚴行交涉、

誤警爲匪

一彈傷右臂

前晚九時許、吳淞第七區公安署第一所方巡長、率領巡警四名、前往浦江一帶巡邏、忽見有一小舟傍岸、中坐四人、行跡可疑、當即向前盤問、不料四人聞得呼喚、不知何故、竟上岸急行、匿於麥田內、邏警見其如此、遂向田中開槍一響、擊中一人右臂、餘三人聞聲逃逸無踪、長警等當將受傷者捉住、解至區署審訊、始悉受傷者姓侯、名延吉、以在黑夜之中、誤認警爲強徒、因作此種行動、致受槍傷、

厭世吞煙

一兩三錢喪命

婦人任陳氏、年五十六歲、寓廈門路衍慶里四百六十六號、丈夫已故、嗣後因受種種事故、因刺激而發癡、此婦平日本有鴉片癮、昨日上午十時許、臥床不起、迨至傍晚八時許、突然在床上呻吟、大呼同居之人、鄰婦某趕到床邊、見任陳氏形色大變、面青眼紅、叩問究竟、氏云、厭世不欲生、已於清晨服過生鴉片一兩三錢云云、鄰婦聞言、大爲詫異、乃趕送醫院、車至半途、氣已絕、死者祇有一螟蛉子名奎生、在永安公司綢緞部任職、

孩屍復活

老人領去撫養

胡家木橋香煙橋路中上海聯益善會、日昨上午八時、有人報告臨平路荒地上、有人拋棄孩屍包四個、請求移殮、該會得報後、立派扛夫二名、前去移回、正在備棺入殮時、其中有一年約二三月之小孩、忽然復活、察其面部身軀、均甚完好、當即由該會施醫部醫生設法救治、得以更生、其時有居住香煙橋三八七號之賀文元、因年老尚無子女、願將此孩領去撫養、當即具立保單領去、

二十一歲青年 一夜强姦三少女

騙入房中强剝衣袴 忽見血跡詰究實情

在愛多亞路帶鈎橋春耕里三十九號寶源長報關行爲學徒之南京人蔡阿福、現年二十一歲、因將附近隔壁三十二號劉徐氏之十四歲女鳳英、三十三號徐王氏之十五歲童養媳汪小鴨子、三十五號戴氏之十二歲女小連子、次第姦汚、事爲戴母所悉、報告總巡捕房、派探王順林汪竹生、往將蔡拘獲、覊押捕房、昨日午後解送臨時法院第一刑庭、即據包探投禀前情、並將戴小連子供稱、年十二歲、揚州人、父親在德發祥煙紙店爲帳房、本月十三夜九時、我在三十三號小鴨子家客堂內、與鳳英小鴨子共拍皮球之際、被告入內、其時汪小鴨子並無家長在家、被告即騙我、謂有好物給我觀看、將我強行拖入樓下小鴨子房內、將房門關閉、我之衣服被其強行脫下、我欲喊叫、被告用言恐嚇、遂將我袴脫去、推我於床上、被告自己亦將衣袴脫去、兩次強行非禮、事後我覺甚痛、血流袴上、被告即將衣服與我穿好、並用言恫嚇、不許我告訴母親、至翌日晚間、母親與我換袴、見袴上血跡殷然、向我窮詰、初我不肯告訴、經母親用語嚇後、始吐實云云、又據汪小鴨子供、年十五歲、揚州人、肖虎、住於三十三號、父業裁縫、被告住於我家對面、本月某日、我與鳳英在客堂內拍皮球、其時家中無人、被告至我家用言騙我至我之房中、被告即將房門關好、將我衣袴強行脫去、遂被姦汚甚痛、有血流於袴上、嗣經洗去、被告嚇我不得在外間聲張、今如小連子不說破此事、則不會發覺等語、又據袁鳳英供、年十四歲、肖兎、住於三十二號、父業醫生、某日在小鴨子家拍皮球、被蔡強行拖入小鴨子房中、先將小鴨子姦汚後、繼將我強姦、至現在尚覺甚痛云云、詰之被告蔡阿福、完全否認被控之事、並稱、戴小連子之父係流氓、十六日早、我正在起身、戴父即將我軋至茶館內、命我承認此事、希圖拆梢、我以並無此事、堅不承認、戴父即報告捕房、將我拘獲、我實無此事、係被誣告求宥、末由法院指定爲被告辯護之律師代辯、經桑推事論本案辯論終結、定期宣判、

咬傷手臂 拋糞滿面

兩造均有不合

城內福佑路周福記理髮店主周壽福之妻陳氏、四十二歲、句容人、昨日午後、與同鄉人毛永林、因口角鬭毆、該婦潑辣異常、將毛永林咬傷手臂、勸散之後、毛懷恨在心、至廁所中取得糞汁一大碗、趕往周陳氏處、將糞拋滿陳氏面部、因此排解人均不敢近身、後由崗警將陳氏毛永林一併帶往公安局一區二分所、訊悉兩造均有不合、當判周陳氏拘留三天毛永林五天、

怎樣同居

男的難捨父 女的難捨母

在教會中辦事之俞從道、於民國十五年三月、與在電話局接線女生吳志文結婚、同居岳家、嗣俞與岳母不合、欲即分居、乃妻不允、俞憤而離家、並延律師具狀地方法院、請求判令夫婦與岳母分居、俾家庭得有美滿之幸福、但吳志文亦延律師提出辯訴、以俞從道同居岳家、是有口頭契約、而本人不能離開老母、並認俞遺棄不顧、昨日午後、由陳推事官開庭審理、被告堅欲與乃母同居、問官當爲和解、但原告稱、如果與岳母同居、則本人有老父捨不開、而被告則謂如與丈夫遷出他居、何能忍心拋棄老母、於是一個難捨父、一個難捨母、致問官舌敝唇焦、仍難解決、遂開始辯論、聽候判決

車夫聲色稍厲

謾罵後因毆

昨日下午二時許、有南京人彭阿根、駕駛三〇四六號運貨汽車、行經閘北國慶路永盛里附近、適該處順興木匠店小主孫興寶、偕店夥虞彩林等數人、立於路中聚談、彭呼彼等讓避、因聲色稍厲、即招其怒、破口謾罵、彭乃停車與之理論、孫等將彭扭住、飽以老拳、孫更回店取來利斧一把、方欲向彭砍去、適有卅二軍某營軍官路過見狀、上前將斧擋過、乃得未遭傷害、旋該軍官詢悉情由、以彭因車駛來、喝爲讓過、乃係好意、而孫等反出言不遜、毆打之後、復敢持斧行凶、實屬不法已極、因將孫等扭交崗警帶入四區、嚴予請究、

國府明令糾正 誤判土豪劣紳案

姚鶴齡案不得援引九十九次政治會議議決案

太倉土豪劣紳姚鶴齡、去年經曹潤棠等告發、由江蘇民政廳送交上海地方法院審理、經錢檢察官偵查、除去不起訴處分外、認姚鶴齡有土豪劣紳條例第三條第六款、第二條第七款之嫌疑者、各二款、刑律第三百八十二條、三百八十五條、三百九十一條之嫌疑者、各一款、提起公訴、乃地方法院刑庭判結果、僅將姚鶴齡所犯刑律上詐財一罪、侵佔代領牙帖費用一罪、處徒刑八月、而土豪劣紳部分四款、則誤引政治會議第九十九次保護黨人自動懲土劣免究之議決案、而免究土豪劣紳、指姚鶴齡所犯土豪劣紳各款、均在十六年四月十五日以前、免予置議、此案判決之後、太倉民衆方面、異常憤激、中央委員吳敬恒、國府委員鈕永建、特提出國府會議、請明令解釋、經國府第五十二次會議、議決明令解釋第九十九次中央政治會議、關於黨人自動懲治土豪劣紳事犯、在十六年四月十五日以前免究之決議案、係以懲辦土豪劣紳會有自動行爲之黨員爲限、土豪劣紳及其他反動份子、不得援引、並將上海地方法院誤判土豪姚鶴齡案、令交司法部轉飭該管上級法院、依法糾正、

明明是拐騙 還說係好意

兩匪各押三年期滿出境

住法租界麥高包祿路之朱玉根家十歲女兒朱二郎、前日被拐匪陳炳生李春林兩人、以騙往看戲爲由、希圖販賣、不料事機不密、行經鄭家木橋地方、被法捕房華捕查見、上前盤問、言語支吾、當即拘入捕房、經捕頭詰訊、陳等始承認拐騙、論令收押、昨日傳同原告、解送法公堂請訊、兩被告同供、是日來申找尋朋友、在鄭家木橋地方、瞥見該女孩、因忘卻歸路、在途啼哭、民人等好意、欲送伊回家、不敢誘拐、餘供支吾、女孩朱二郎供、女子在恩派亞影戲院門前游玩、由兩被告騙去看影戲、一同行至鄭家木橋、始被巡捕查見拘案是實、又據捕頭禀稱、查被告等前因犯案辦過、有案可證、請核、中西官判訊得兩被告誘拐罪成立、着各押西牢三年、期滿永遠出境、女交原告領去、

車輪輾傷類誌

江陰人朱再坤、十五歲、昨晚八時半、行經華德路齊齊哈路地方、被四川寰球汽車公司康爲生所駕駛之四一五三號汽車撞倒於地、輾斷左足骨、頭額亦受微傷、經該處一千九百〇一號華捕到來、將其車送同仁醫院醫治、肇禍車夫拘入虹口捕房、押候解究、

▲麥根路玉佛寺僧人古雲、於昨晚六時半、行經五馬路、突被有軌電車撞倒、軋傷頭腦、兩耳流血不止、勢甚沉重、經巡捕車送醫院醫治、

欲擄小孩 巨石撞門

米行致商聯會函

滬南東區商聯會昨接會員咸茂姚記米行來函略云、敝行於前日下午六時許、突來暴徒一名、拉住敝行之五歲男孩、欲圖挾之而逃、經敝行經理謝君瞥見、出而喝阻、反被撕破長衣、當時忽有鄰近王德興小客棧內所住之匪徒、召集羽黨十數名、聚衆施威、擬欲衝進敝行、幸鳴警當場拿獲三名、押解一區總署、詎於深夜、該匪羽黨仍用巨石來撞大門、幸而堅固、並未撞開、但此時已深夜、不敢開門報告警區、特此函請貴會、轉報警所云云、

「牽黃牛」

偷黃包車切口 破獲一個機關

近來滬地有專竊黃包車之機關、(彼中切口謂之牽黃牛)至警署報失者、幾無日蔑有、閘北偵緝隊探員桓關林、偵探沈其美毛聲廣周如煜等、昨在新加坡路康腦脫路口二弄第二家內、緝獲積竊陳得金小南京二人、起出竊得之包車黃包車甚多、昨已提回解送市公安局核辦、

取締福爾摩斯

教育局之呈請

教育局呈市政府、請轉咨上海臨時法院、取締福爾摩斯小報、市政府已據情函請上海臨時法院、並令公安局嚴爲查禁取締、

縱火與行凶

原被告供詞各執

住法新租界白爾路南陽里三十一號張金生、前日投法捕房報稱、前有婦人范梁氏、借住民人家餘屋、昨日向索房租、詎梁氏非但不付、反敢用火油澆於帳子上、縱火圖燒、當由民人救熄、求請提究、捕頭准詞、飭探將氏拘案、昨解法公堂、先由原告投訴前情、詰之梁氏供、婦人是日被張索租不遂、毆打受傷、不敢縱火、中西官判氏還押、查明再訊、

兩日船上抄出軍火

中國新聞社云、留滬日郵船六甲丸舵夫加藤岩松、芝田武一、共以毛瑟槍槍把六具、槍身二十具、子彈二十發、藏匿船內、於起岸時、被巡捕查獲、引渡日總領事館警署、於十日判加藤拘留二十日、芝田拘留二十五日、又日郵船長岐丸於十日午後三時許進口、有人私運手槍一百支、爲海關人員發見沒收、該項手槍、係藏匿於木工具箱之二重底下、

帶軍火

華租界三起

張耀祖於前日午刻、身帶盒子砲三桿、自動手槍一支、子彈七十粒、行經界路、被匯司捕房華捕查見、拘入捕房、昨晨解送臨時法院、據兩華捕投案禀稱、當搜檢被告時、伊願出洋五百元、希圖買放、我等不允、遂將其拘獲云云、質之被告張耀祖供、在第九軍爲辦事員、是項鎗彈、係某副官囑爲代攜、此番來滬、係查拏逃兵、當時被兩華捕搜檢時、欲索詐洋五百元買放、並將我之金戒一枚取去等詞、並延江容律師辯稱、據華捕所供行賄買放一層、現捕房並不控告、毋庸申辯、惟被告實係在軍界辦事者、是以請將被告移交警備司令部辦理云云、而西捕頭聞語反對、譯稱、捕房不能同意、須詳查被告在租界內有無犯案等詞、推事諭張耀祖還押、候查明再核、

▲匯山捕房西探長、探悉有匪徒私藏軍火、匪居南京路東亞旅館、於昨晚七時許、率同全體華探等、穿保險馬夾、分乘汽車前往、在某號房間內、拘獲匪徒四名、當時抄出手槍數支及子彈若干、押候今晨解臨時法院訊究、

▲特別市公安局保安隊第六隊長警郭士忠等、前日上午十時、在滬寧火車站查見安徽人范國珍一名、形迹可疑、上前搜檢、當在其包袱內查獲槍彈三百九十粒、遂協同崗警、將范連同槍彈、一併帶入五區總署、昨已備文錄供、由解公安局訊核、

兩匪免處死刑

改爲無期徒刑

大沽路五百四十九號張福記營造廠小主張杏春、於去年十一月二十三號上午八時餘鐘、在門首被綁、旋即脫險、嗣經新閘捕房中西探拘獲是案綁票匪紹興人金永福、杭州人張錫惠兩名、解由臨時法院訊判金張兩被告各處死刑、呈奉省政府以該案尚有疑點、發回重審、業由法院更審終結、昨晨宣判、被告金永福張錫惠變更各處無期徒刑、

子死媳亡 人財兩失

捲去約六千元

住居閘北中山路小馬路口開設長泰煙紙店之本地人周王氏、五十四歲、昨投彭浦鄉保衛團第二支團報稱、伊子長生去年因病逝世、寡媳周徐氏、今年二十三歲、首先與業銅匠之房客張德友姘識、前日深晚、忽席捲所有貴重物件、逃匿無踪、計被攜去現款約五千元、金銀首飾等約一千元、請求查緝云云、該團以王氏平時自不小心、令先赴法院報請備案、並報告公安局協力查緝、

相驗屍體

前日下午二時許、楊樹浦平涼路發生械鬭案、各情已略誌昨報、茲悉當時除桑俊榮受傷外、尚有無錫人過阿錢死於斧下、後經楊樹浦捕房拘獲流氓任寶林施阿六梅順發蔣德恩李錫懷殷金寶范阿順周金榮顧林德王永福王友生桑金道過富錢等十三名、其餘即被脫逃、並將過阿錢尸體舁入驗尸所、昨晨由臨時法院推事蒞驗明屍體、諭曰、驗明過阿錢委係被刀戳斃、着尸妻具結領尸棺殮、並着捕房嚴緝主使犯到案訊究、任寶林等、押候查明解送法院核辦、

▲向爲賣糖之周廣祥、被李松波拳擊笑腰、狂笑而死一案、尸屬方面以法院檢驗結果、係被擊要害、激動內部、以致氣閉身死之驗斷、實不能使兇犯負刑罪責任、而有諉卸地步、是以請求復驗、以資確定、奉諭核准、前日將尸抬院候驗、昨日上午由黎檢察官會同法院指定之南洋醫院醫生、蒞法院檢驗所、將尸解剖、其剖驗結果、確係傷死、驗畢、判令地保李順實通知家屬、速行收殮、聽候究辦、

形形色色

勒書借據

在滬北引翔港東工路地方種田爲生之崇明人沈炳福、有妻妹陸金珠、前因與夫沈金堂意見不合、金珠離家到沈處、將沈金堂在崇明縣控告、以致沈炳福亦被牽累、當時由沙炳章曾代爲奔走、惟訟事結果、將金珠與沈金堂離婚、嗣鄉所爲媒、將金珠再配與在浦東輪船上爲水手之秦汝福爲婦、不料金珠原籍家中、早已許與錢姓、致沙秦兩人失望、大爲憤怒、即於前日將沈炳福誆往勒詐、沈無錢、逐勒書二十二元借據一紙、沈當時因被暴力壓迫、勉強照書、迨後訴知農會、即代爲報告五區四所、將沙秦兩人拘獲、抄出借據、於昨解送地方法院訊究、

米店竊電

工部局電氣處以楊樹浦路一千一百八十六號至八十七號義興米店、於去年十二月十六號至本年四月四號之間、不時竊用電氣、控於匯山捕房、派探劉貴善往將該店主左根生拘入捕房、昨晨解送臨時法院、訊得證據確鑿、遂判決被告左根生從輕處徒刑三月、並批被告代理律師請求易科罰金照准、

女子候領

崇明女子湯彩寶、身穿鵝黃布單衫、條子布袴、頭梳辮子、在法租界迷路、由捕查見、帶入捕房、昨送法公堂請示、訊據該女供崇明鄉下人、父名金根、向推小車爲生等語、中西官判送救濟會留養、候家屬認領、

借逃判押

住法租界戚如才之妻王氏、近與夏夢根私姘、於本月初四日偕同私逃出外、匿居某客棧內、現爲戚偵知報捕、飭探將夏與氏一併拘入捕房、昨解法公堂、訊判兩被告各押十四天以儆、王氏留候期滿交原告領去、

氣象

徐家匯天文台昨日(十一)下午四時半、預測二十四小時內、氣候晴和、沿中國海岸吹南風、昨日(十一)下午三時前二十四小時內、本埠氣溫、最高七一・二、最低四一・二、去年同日、最高六一・七、最低四九・六、

盜跡

廣西路盜刦傷人 店夥大聲呼喝

一槍不中再一槍

廣西路五百七十九號萬豐泰煙紙店、昨晚八時半、突來盜匪六名、兩盜在門口把風、餘盜入內、出示手槍、當被撬開帳檯上銀箱、將現洋鈔票共約一百餘元、角子一千數百角、一併刦取、時有店夥王祥榮者、被監視於店堂內、大聲呼喝、盜即向王開槍一響、未中、復開一槍擊中胸部、頓時血流如注、痛極倒地、盜乃攜贓而逸、該店主當時傷夥車送寶隆醫院、經醫生施用手術、將子彈排出、惟流血殊多、傷勢極重、恐有性命之憂、

一付圈·兩粒彈

張興道喊捕被擊傷

虹口昆明路一百十八號瑞寶肥皂廠職員本地人張興道、家住閘北胡家木橋蕭王廟西張家宅三十五號、昨晚八時半、偕鄰婦張俞氏行經塘山路附近華租交界處、突遇盜匪兩名、攔住去路、搶取該氏耳上值洋四元之金圈一付、張大聲呼捕、一盜即出手槍、連放兩響、一彈擊中張之左背、彈未穿出、當即痛仆於地、盜乃攜贓遁去、該氏見盜去遠、即投提籃橋匯山捕房報告、經探捕到來、將受傷人車送同仁醫院醫治、

警報

▲城內晏慶里　城內晏慶里三十六號王少良家、昨晨八時餘、突來盜匪七人、各執手槍、計被刦去皮袍數件、金釵一副、金戒三只、以及棉夾衣服數件、

▲華德路　華德路華壽里九百六十二號賴財全家、前晚五時許正在搖會之時、突被盜匪三名侵入、各執手槍、當將檯上之會洋一百五十餘元、如數搶刦逃逸、

▲香粉弄　昨晚九點三十分、有一華人行經香粉弄、突來匪徒二人、一執手槍、攔住去路、嚇禁聲張、刦去長袍一件、値洋念四元、臨行時、並開放手槍一響示威、

▲南京路　昨晚八時許、有盜匪四名、二執手槍、侵入南京路三百七十五號內、意圖行刦、被事主察覺、即狂吹警笛、盜匪聞聲、即分頭逃去、

▲文監師路　文監師路六百〇六號、昨晨三時許、突來盜匪三名、一執黑色手槍、恐嚇事主、刦去衣服首飾及現洋等、共值八百九十四元、

緝獲

倍開爾路刦案盜匪

盜匪江北人喬德標、青口人李玉林、因於本月二號九時三十分、持械糾黨搶刦倍開爾路五號、王才名家值洋二十二元之金戒鈔洋、並將王開槍擊斃逃逸、昨日午後、被匯山捕房西探目乃鐵、華探劉文軒、在楊樹浦路查獲、拘入捕房、押候解究、

審訊

■胡照子承認至肉店圖刦

盜匪揚州人胡照子、因於上月十八號上午三時四十分、糾黨持械、意圖夥刦梧州路一千一百六十四號陳桂良所開之肉店內財物、被探當場擒獲、抄出手槍一支、子彈八粒、由胡供出同黨匿居密勒路六百三十七號屋內、該探等又往將徐光緒一名續獲、併解臨時法院訊押在案、昨晨由院繼續提訊、即據原告陳桂良投稱、是日被三盜侵入、目覩胡照子在場、惟徐光緒則未曾看見等詞、詰之被告胡照子、供認糾黨意圖搶刦不諱、徐光緒供稱、並未爲盜、實被胡誣攀、緣於去年十月二十日胡在麥倫路攔刦行路婦人金挖耳、被我與另一行人扭住、交由一千一百廿六號華捕帶入捕房、解由法院懲辦三月、故此懷恨求鑒、並延馮仲拔律師代爲辯護、又據一千一百廿六號華捕到庭、證明是日確由徐光緒在麥倫路將搶匪胡照子扭交、解由法院懲辦三月云云、推事核供、宣諭本案辯論終結、定期宣判、

判決

●張毛頭押一月准先帶去

匪徒張毛頭、綽號冷飯毛頭、舊歷本月初一日、糾黨在華界路刦偵緝隊某科長之衣飾銀洋等物、案發、張逃匿法租界白來火街地方、現爲縣公安局偵探查知、於前日備文至法捕房、由捕頭派探協同將張拘獲、帶入捕房、昨解法公堂、據捕頭禀稱、查得被告前亦犯案、懲辦出境、有案可稽、請核、詰之張毛頭供、民人是日至白來火街探望朋友、不敢非法行爲、餘供支吾、中西官判張押西牢一個月、期滿仍永遠出境、准予先交來探帶去歸案訊辦、

接地方消息

嘉定

□傅企周宅被匪焚燬 西門外西南鄉傅企周（前復旦大學生、後爲鄉董）宅、於十一日晨二時許、被匪徒多人、縱火焚燒、全宅盡付一炬、並聞張蘭芳之親戚兩人、亦遭殺斃、吳縣長得報後、即會同公安局長李子寒、督率水陸各警、及偵緝隊員、於八時許前往查勘、

常熟

□警團嚴密維持治安 前日本邑迭接各方密報、謂有共黨茅學勤等、將由澄潛行來常、希圖滋擾、即由吳縣長會商縣公安局長、於七日起宣佈戒嚴、所有期內防務、暫由陳局長負責主持、茲將連日情形、雜誌於下、㈠戒嚴後、城廂防務、即由水陸警隊、縣保安隊與商團等、分組出發巡查、是夜又因謠傳有某種事故發生、故商店居戶、均提早關門、電燈亦通宵未熄、警團等徹夜梭巡、形勢頗爲嚴重、㈡縣政府公安局出示、在此戒嚴期內、各戲院暫停夜戲、城門提早關閉外、更飭令警探對輪埠暨各旅館旅客之形跡可疑者、須嚴加盤詰、以免匪類混跡、㈢公安局據報、共黨茅學勤偕女黨徒二人、匿居北門蔣家牌樓地方曹姓家、即由陳局長偕偵緝科長邵季和、率領警士前往捕拿、並先派隊於該處附近嚴爲戒備、距入內搜查後、並無匪徒踪跡、亦未搜出證據、即經邵科長向曹姓詳詰、則家中僅有孀居之姑媳與孫三人、狀極寡苦、不類藏匿匪黨之家、當即返城、㈣南門外一新旅社、前日到有身穿武裝、帶有護兵之寓客浙江人潘琳、自稱軍委會交通科科員、但既無證據又無公文、即經盤查警士報告陳局長後、立即親往調查、詢問之下、言語頗多不符、形迹殊屬可疑、當囑其速即離常、詎遷延數日、並不動身、現已由陳局長電詢軍委會、是否有潘琳其人、以資核辦、㈤三十二軍獨立營第三連兵士、由連長郭放公（江西人）率領、於八日下午六時許到城、暫假旱北門大街孫祠堂爲駐所、據郭語人云、日內尚有續到、按本城連日謠言甚熾、民心未免惴惴、今駐防軍隊、業已開到、益以原有警隊、保衛實力、愈形充足、地方治安、自可無虞矣、

寧波

□簡訊彙誌 ㈠市府二十八次會議議決、將工商登記費、開辦遊民工廠、以資提倡民生問題、㈡寧屬鴉片公棧主任關伯楨、廣東人、於九日到甬辦事、㈠共犯忻頌震及凶犯王天雲、於九日解省、㈢槍殺莊橋巡警之緝私第四營兵士、現由新任營長周少游、送各場辦事處、由該處轉送法院懲辦、

南通

□續獲沙洲共黨 通崇海聯防區部隊附張元仲、在常陰沙洲破獲共黨機關、拿獲男女黨徒李海瑕·潘佛金·葉金根·方蕭氏等四名口、解至通城、經陳區長預審、均供認附共焚掠不諱、業經呈報水陸公安管理處請示、九日據駐沙公安隊報告、又續獲共黨多名、候船解城、

□水陸警隊會剿海盜 軍事委員會據南通縣政府報告、呂四海盜猖獗情形、九日電知宋縣長、已令水陸公安管理處、調撥淺水兵艦、暨水上省公安隊、前往剿滅、縣政府刻亦電駐徐東公安隊、犁區警衛團、馳往協同兜剿、

□劃定三餘行政區 南通縣原分二十一市鄉區、縣政府刻查三餘鄉、所有土地人民、以及興辦事業、均可成爲行政區域、已呈淮民政廳備案、並委定張伯幹爲該鄉行政局長、

□田租仲裁會推定主任 南通縣田租仲裁委員會、於九日互推主任委員、胡崇基當選、又南通市田租仲委會、刻亦成立、推定金鼎爲主任委員、

清江

□追悼剿匪陣亡將士大會 淮漣泗沭五縣聯防區長陳步蟾、暨各團體、於七日上午假清江城內觀音寺、開追悼剿匪陣亡將士大會、參加者萬人、

□蔣總司令蒞宿閱軍 宿遷確訊、蔣總司令於五日蒞新安鎭閱軍、七日又召集第二縱隊各將領、指示北伐機宜、陳調元·曹萬順·方策等咸列席、

揚州

□河工局長宣誓典禮 江北運河工程局長程文勳、於十日上午舉行就職典禮、（在康山測量處）、除各機關團體代表列席外、建設廳長陳世璋亦到局監視、秩序、㈠奏樂、㈡就位、㈢向旗像行禮、㈣讀遺囑、㈤局長宣誓、㈥廳長訓詞、㈦來賓演說、㈧局長答詞㈨攝影散會、

□陳世璋來揚視察 江蘇建設廳長陳世璋、九日下午來揚、寓河工局、聞其任務、爲注重春工、察看運堤已經興工之各段、及以江都間縣道、劃入省道範圍、應亟待興工、其原訂行程、擬十日早、視察省立蠶桑試驗場、及參加河工局長就職典禮後、赴郵視察運堤及縣道、

南京

□軍官行跡可疑被捕 下關金陵旅社、日前有軍官姚鏡軒及隨從二名投宿、警察第一分署及國府副官處下關辦事處以該軍官行跡可疑、報請警察總署查辦、當經程署長親往搜出符號護照各一件、解送公安局審訊、據供曾奉第一縱隊第一師劉師長委爲第三旅旅長、此次由漢來京、係奉劉師長命令、往蚌埠等處招集舊部云云、該局以查核護照係由京赴漢者、且無招兵字樣、業將一干人解送首都衛戍司令部發落、

嘉興

□小車照常行駛 禾城小車、因新舊公司爲車輛租費爭執、於八日起一律不出車、現經各公司於十日會商妥洽、已於十一日照常行駛、

□稅局長聯席會議 嘉興府屬之六縣印花稅局局長、於十日下午、在本城壇弄內印花稅局開聯席會議、到本縣孫局長、嘉善朱局長、平湖朱局長、桐鄉詹局長、海鹽馮代表等、議決㈠煙酒牌照分等貼用印花、㈡桑葉行賣買票上實貼印花、㈢本局判罰漏稅、㈣籌設聯合辦事處等四案、

平湖

□疏浚乍浦塘近訊 平湖乍浦塘、淤積日甚、交通水利、均感不便、曾經浙西水利研究會派員測量、擬定計劃、須起出七萬土方、對於承辦工程、已在杭州設立事務所、招工投標、以五角五分爲每土方工價最高限度、已定（十一日）開標、

□省令整頓慈善機關 各種慈善機關、奉省令切實整頓後、縣款產委員會已邀集乍浦·新倉·新埭、及城區各委員、於十五日來會集議、

湖州

□鎗決通匪偵探 湖屬剿匪指揮部、於九日上午十時、在南校場槍決盜犯李子松一名、聞該犯係任長興偵探、因通匪敗露、訊實正法、

□發現暗殺男屍 北門外昆山河上橋地方、昨晨發現男屍一具、年約二十餘歲、經檢察官驗明該屍頸項腰部、均爲利刄戳傷、委係生前被人暗殺、並查得該屍已三移其處、案情重大、現正嚴緝兇犯、以憑究辦、

□劇盜在監病斃 綁匪都守清、業經判處死刑、電省核示在案、該犯忽於八日在監病斃、刻已呈報上峰、

體育紀載

今日之網球賽
林寶華單打阿拉剛
江道章獨戰惠特氏

世界台維斯盃網球錦標比賽、開始在即、吾國代表林寶華江道章二氏、準於明日乘麥迪遜總統號出發、在事前爲多得練習機會計、日前曾約西人網球健將卜得·勞勃斯·拉斯誤生、作單打與雙打之一度練習賽、結果單打林以二對零勝拉斯誤生、江則以二對零失敗於卜德之手、雙打則林江以二對零勝勞勃斯與卜德、當時盛況、尙深印於吾人腦海中、茲有前執遠東網球霸王之菲律賓健將阿拉剛、業於日前來滬、在林江未行之前、特約林實華於今日下午三時半在中華網球場作友誼比賽、同時江道章亦與執海上單打錦標之惠特氏相配、再由林江與阿惠二氏作雙打比賽、屆時四雄相逢、必有劇戰、預料消息所播、觀者又將萬人空巷矣、聞門票仍售一元與六角二種、將所有收入悉數充作林江之旅費、

明後日復旦實中開運動會

江灣復旦大學將開全校運動會一節、曾誌本報、茲悉該會因大學部比賽項目頗多、且女生亦准加入表演、故實驗中學部祇得提先單獨舉行、定明後日（十三十四）開賽、至大學部則於二十七·二十八兩日舉行、

教育紀載

外埠

蔡元培之大學院組織談

中華民國大學院、近數月積極進行中央研究院之組織、在京設立天文研究所及氣候研究所、在滬設立理化實業研究所社會科學研究所及地質研究所、在粵設立歷史語言研究所、並組織廣西科學調查團、一方復籌備全國教育會議、開隸屬國民政府下之各省、均已派遣代表到會、其尙在軍閥勢力下之少數省分、亦將由大學院指派代表參預此項教育會議、最近大學院又有修正組織法提議、記者因欲明瞭此次修改組織法之用意、特往謁該院蔡院長、蔡院長對於修正該院組織之經過、詳爲解釋、其大意則謂設立大學院之主張、其特點有三、㈠學術教育並重、以大學院爲全國最高學術教育機關、㈡院長制與委員制並用、以院長負行政全責、以大學委員會負議事及計劃之責、㈢計劃與實行並進、設中央研究院爲實行科學研究、設勞働大學提倡勞働教育、設音樂·藝術院實現美化教育、此三點爲大學院制之根本理由、故最初之組織法、僅設秘書處負辦理事務之責、至大學院之內部組織、但求辦事上能增加效率、設教育行政處負教育行政之責、大學院成立之後、經過三閱月之試驗、覺全院應有一負全責之事務官、故提議改教育行政處主任爲副院長、同時改教育行政處爲學校教育組·社會教育組·法令統計組·書報編審組·圖書館組·分掌教育行政事務、最近國民政府各部院之組織法、均已通過公佈、其內容均爲因時制宜之組織、而大學院修正後之組織、亦有更改之必要、如學校教育組事務太多、圖書館組事務太少、法令統計組之性質應分、書報編審組之名稱應改、故乘此時、參酌各部組織法爲本院組織法之第二次修正、其更改之處、均爲辦事機關之名稱、及事務之分類、如取消法令統計組、設參事專管法令事宜、以統計及書報編審等事併入文化事業處、分學校教育組爲高等教育及普通教育兩處、以前之五組今改爲四處、此次修正案之動機、完全在求辦事之便利與組織之適當、對於大學院制之特點、均仍保留未加變更、

廣東中大電請中央撥款

廣東中山大學經費、近日甚形困窘、校長戴季陶深爲焦灼、昨致中央一電、請速撥款五萬、以救眉急、電文中有云……月來大學財政、陷於窘況、存款既幾等於零、當款復積欠太多、……惟有請中央特別維持、爲救濟燃眉之急、務請於十日以內、無論如何、暫撥大洋五萬元、並懇轉令各省、每省協助一萬元、俾得渡此難關、……

中央黨務學校定期招考二期生

中央黨務學校、第一期北方學生、奉蔣校長命令、往前方担任北方宣傳工作者、共有五十餘人、已於日前出發、此外在校學生、尙有二百餘人、將於五月底畢業、准第一期招生宗旨、在造成黨務幹部人材、蓋自分共以後、黨務散漫、復無曾經訓練的辦黨人材、從事振興、故第一期、即係應此項需要而辦、以後因訓政工作、亟須開始、所以曾經延長三月、注意訓政工作方面課程之教授、但多數省分、開始訓政、非有大批能實行黨治的建設人材、担任黨務政治工作不可、所以該校第二期招生、學額增多、暫定六百名、其額數大約之分配如下、 廣東三五 廣西二〇 雲南二五 貴州一五 福建二五 江蘇五〇 安徽二〇 江西二五 湖南三五 四川三〇 湖北三五 浙江二五 山東三五 河南二五 直隸四〇 山西二〇 陝四二〇 甘肅一〇 新疆五 奉天二五 吉林一五 黑龍江一〇 綏遠一〇 察哈爾五 熱河五 蒙藏青海五 華僑三〇 自七月十五日起至二十六日止、爲在南京及上海投考學生報名期、自二十七日起至三十日止、爲檢查體格期間、八月一日開始筆試、及格者再行口試、其在武昌開封廣州投考者、於七月五日至十一日報名、十二日至十三日、檢查體格、十五日開始筆試、十九日開始口試、

交通技術學校補行開學典禮

軍委會所設之交通技術學校、爲時已久、該校特於昨日午後二時、補行開學典禮、到中央黨部·國府·軍委會·大學院·國術研究館·及各機關團體代表于右任·張之江·何應欽·楊杏佛·李景林等百餘人、如儀開會、主席報告過去已往之經過、及將來之希望後、繼由各代表演說、演說畢、即由國術研究館正副理事張之江李景林、及該館各男女同志、分演各種國術數十門、薄暮始散、

寶山民衆娛樂院開幕

寶山民衆娛樂院籌備多時、業於四月十日正式開幕、上午十時起行開幕典禮、到場者有金靜初·浦掬英·等百餘人、行禮如儀、下午一時起、表演遊藝、有本地農工民衆之「昆曲」「絲竹」、吳淞民國女校之「到人間去」「麻雀和小孩」、縣立師範男生之「國樂」女生之「因爲你」「寒衣曲」、縣立第一小學之「雙簧」「淳于髡」「月下樂」「雙蝴蝶」「愛神之箭」等、計有二十餘節、中以民國女校之「麻雀和小孩」最爲動人、爲寶山民衆空前之娛樂、

贛教廳通令各縣準備義教

江西教育廳、以實施義務教育第一期之準備時期已屆、所有全部準備事宜、各縣自應分別籌備、努力進行、俾屆期促成該縣義務教育之實現、昨已通令各縣教育局遵照辦理、

本埠

市教育團歡迎京教育參觀團

上海特別市教育局、市教職員聯合會、及各小學校、昨日假西成小學聯合歡迎南京特別市教育參觀團、到二百餘人、首由西成學生唱歡迎歌、歌畢遂正式開會、行禮如儀、餘興有該校學生之「表情歌」「劍舞」「小舞蹈」「農工商學兵」「單人舞」「麻雀和小孩」等、傍晚茶點而散、

交大旅行團遊歷滬寧滬杭兩路

旅行滬寧滬杭兩路之交通大學畢業班、在寧參觀二天後、復遊鎭江焦山一天、無錫蘇州各兩天、該團爲節儉起見、住宿均在所排行駛之車中、計在滬寧一路、共參觀八天、本擬在戚墅堰參觀震華電氣廠、奈以該站無支路可駐所排之車、不便前往、九日晨該團自蘇返滬、下午六點復乘夜快車赴杭、開始參觀滬杭路矣、

市教育局呈准備案之兩規則

市教育局爲啓發兒童思想、鍛練兒童口才起見、擬具小學演說競進會、自然科實驗競賽會規則、呈准市政府備案、

滇省教育團由日返滬

雲南省教育觀察團團員十名、由團長李耀商率領赴日視察、於上月十三日抵東京、嗣赴京都奈良各地參觀、於十日乘船回滬、擬在滬寧參觀後回滇、

浙四中旅行團過滬赴杭

寧波省立第四中學校學生旅行團、前日（十日）乘新寧紹輪出發、昨晨七時抵滬、童子軍及男女生教職員等、約近一百五十餘人、由裘宗理率領、該團組織計分十四隊、每隊十人、隊長一人、抵埠後、即在碼頭整隊、從十六舖步行至南車站、乘車三輛、附掛九時三十分六號慢車、赴杭至西湖遊覽、聞已定一星期後由杭來滬返甬、

復大改聘軍事教練

復旦大學、本學期實行軍事教育、頗具成績、茲聞該課教練莫與碩營長離滬北伐、昨已辭職、自明日起、改聘黃埔第四期畢業生鄒顯卿接任、仍當照常操練、

中國國民黨政綱

改良農村組織增進農人生活（對內政策第十條）

制定勞工法改良勞動者之生活狀況保障勞工團體並扶助其發展（對內政策第十一條）

勵行教育普及以全力發展兒童本位之教育整理學制系統增高教育經費並保障其獨立（對內政策第十三條）

一切不平等條約如外人租借地領事裁判權外人管理關稅權以及外人在中國境內行使一切政治的權力足以侵害中國主權者皆當取消重訂雙方平等互尊主權之條約（對外政策第一條）

關於中央及地方之權限採均權主義（對內政策第一條）

中國國民黨上海特別市黨部宣傳部

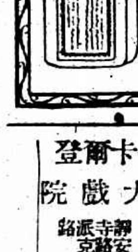

六零六外搽藥膏
專治 楊梅毒瘡 瘰癧癬疥 癩痢爛脚 橫痃下疳 癰疽瘡癤 濕爛凍瘃
大盒洋一元 樣盒洋二角

六零六內服聖藥
專治 楊梅積毒 內蘊酸痛 風濕癱瘓 淋濁下疳 橫痃瘡瘍 婦女白帶
每瓶洋一元七角五分

上海四馬路 太和大藥房總發行 各埠各分店及藥房均有出售

戲院	地址	演期	戲目	時間	價目
大舞台	三馬路	▲夜戲▼	三鎖 高廷贊 本國	[illegible]	一角 八角 六角 四角 三角 一元
共舞台	法租界	▲夜戲▼	頭本 仙珠定國	[illegible]	[illegible]
上海舞台	四馬路口	▲夜戲▼	頭二本 穿金寶扇恨	[illegible]	[illegible]
第一台	四馬路中	▲夜戲▼	四本鐵公雞 新玉堂春 打鼓罵曹	[illegible]	[illegible]
共和影戲院	西門方浜橋	今天日夜開映	押身之兒	日戲二點半 夜戲七點九點起	[illegible]
中華大戲院	法大馬路吉祥街口	今天日夜開演	少奶奶的扇子	日戲三點 夜戲七點九點	[illegible]
北京大戲院	北京路貴州路口	今天開演三次	巴黎一婦人 加映 半夜三更	三點 五點半 九點	[illegible]
百星大戲院	老靶子路福生路口	今天日夜開演	德國大革命	日戲二點半 夜戲九點	[illegible]
通俗大戲院	大東門小南門	今天日夜開演	紅孩兒	[illegible]	[illegible]
虹口大戲院	虹口乍浦路口	今天日夜開演	海强盜	日戲三點 夜戲七點九點一刻	[illegible]
夏令配克大戲院	靜安寺路	今天日夜開演	輪流愛情	日戲三點五點 夜戲九點一刻	[illegible]
恩派亞大戲院	法界霞飛路口	今天日夜開演	風流寡婦	日戲三點五點 夜戲七點九點半	[illegible]
萬國大戲院	西華德路大連灣街	今天日夜開演	迷魂陣	日戲三點 夜戲七點九點	[illegible]
中央大戲院	六馬路原址	今天日夜開演	前部 白雲塔	日戲三點五點 夜戲七點九點半	[illegible]
新中央大戲院	北四川路海寧路口	今天日夜開演	續兒女英雄	日戲三點五點 夜戲七點九點半	[illegible]
卡德大戲院	新閘路卡德路口	今天日夜開演	水上英雄	日戲三點 夜戲七點九點	[illegible]
世界大戲院	閘北西寶興路口	今天日夜開演	十誡	日戲二點半 夜戲六點八點	[illegible]
奧迪安大戲院	北四川路	今天日夜開演	時勢造英雄	日戲三點五點半 夜戲九點一刻	[illegible]
上海大戲院	北四川路	今天日夜開演	綠林翹楚	日戲三點五點半 夜戲九點一刻	[illegible]
東華大戲院	法租界霞飛路	今天日夜開演	美人心	三點 五點半	四角 六角 八角
卡爾登大戲院	靜安寺路派克路	今天日夜開演	賢父孝子	第一次三點 第二次五點半 第三次九點一刻	[illegible]

南場行市

市價一覽

商場行市

銀拆明稍暗緊

▲洋釐　昨市仍趨疲軟、早午市同為七錢二分六釐、比前日微小五毫、[illegible]交易尚旺、僅供過於求、致[illegible]天津來電、客帮亦[illegible]、但不若前[illegible]、錢莊銀行收解[illegible]、客帮匯劃票款[illegible]

▲銀拆　昨各銀行收解稍淡、如[illegible]、錢莊收解票款約計五百餘萬、票商各[illegible]、押款[illegible]、早午市[illegible]、大條[illegible]

▲銅元　仍爲三百九十三千五百文、比前日[illegible]、計二千八百五十文、[illegible]

▲輔幣　業角做開六錢二分七釐、比上日又小七五、成交三千角、午市五錢八分八釐五、比上日續降八七五

日匯內盤續疲

▲華商又拋出二百餘萬元

昨本埠外匯挂價、除香港加一二五、計爲七十九兩五錢、其餘各匯、悉無升縮、大條及匯兌等、皆未更動、私[illegible]市場[illegible]、外匯內部、[illegible]

▲英匯　挂價不更、內盤見長、華商少數出入、市氣似穩、上午六月份出價一先令六辨士九三七五、進價二先令七辨士、[illegible]

▲東匯　挂牌勿動、內盤已見疲軟、華商續有拋出、銀行買意尚屬[illegible]、六月出價七六〇六二五、進價七六〇六二五、[illegible]

▲美匯　挂價勿更、內盤見疲、計有二二五七五、交易略少、上午出價六十二元八七五、進價六十三元、[illegible]

國外匯市

昨（十一日）據英倫電訊、大條未有更動、計近期念六辨士[illegible]（合英磅平二先令七辨士）、遠期念六辨士[illegible]、交易不多、中國[illegible]

標金復跌二兩

同業紛紛售出　市面人心虛弱

昨（十一日）金市早間平和、因大條及匯兌等均未更動、英匯掛牌[illegible]、下游、加以日本有內亂之說、外匯內盤復疲、故至午時、跌落一兩零、午後益跌、已進七十兩關內、市場內供過於求、套頭各號售出日金、買進條子、日匯銀行胃口尚好、華商大致拋出、人心虛弱、同行如元茂永恒興均有售出、大連帮略進、下午成豐永等亦有售出、茲將[illegible]

日本對外貿易

▲二五庫分　[illegible]

日本上旬貿易入超額、佔三百餘萬元[illegible]

期棉稍疲

▲因美棉轉跌而軟

昨（十一日）星期三、紐約棉市以西部預測良好、及多頭了結而疲、計各月期價小去十七至念三磅音、現貨大一磅音、利物浦棉市[illegible]

	三品	
四月期	三八·四〇	小·二〇
五月期	三八·三五	小·一五
六月期	三八·四五	小·〇五
七月期	三八·五〇	小·一五
八月期	三八·五〇	小·一五

紗市跌勢較猛

▲受美棉三品下降之影響

昨日本埠紗市、以業棉回疲、三品亦[illegible]、市氣頗形軟弱、紗布交易所十六支人鐘、前市各月期小去一兩二錢至九錢、後市略回起一錢、共成交一萬〇八百五十包、各月期價如下

四月期	一五八·五〇	小一·二〇
五月期	一五七·〇〇	小一·〇〇
六月期	一五七·六〇	小一·〇〇
七月期	一五七·七〇	小·六〇
八月期	一五七·〇〇	小·七〇
九月期	一五八·〇〇	小·七〇

現紗市面、亦隨美棉及三品市況而下降、客買仍無發展、遂使市面稍形疲色、然腳地仍固、人心尚無悲觀、因是亦難過跌、昨日四川帮進三百餘包、內地帮進一百餘包、廣帮進一百六十包、餘如汕頭、安慶、青島、漢口、野雞、寧波、江西等帮進二百餘包、合計不足九百包、同行交易二百餘包、東棉洋行進一百五十包、價小五錢至二兩不等、茲列市價如下

七長初漲繼軟

結果均續大數角

昨（十一日）公債期貨市況、仍以七長最殷、惟整六交易、較勝前日、故市場趨出、殊形湧躍、計成交總額爲一百七十六萬元、中整六四月期三十六萬元、五月期二十二萬五千元、七長四月期七十二萬五千元、五月期四十六萬元、現貨市面、整理各債、依然暢旺、惟七長現貨略見挫折、一三五庫券與債活動、是以交易尚頗不寂、計全日成交二十一萬五千元、七長初盤開出、承前日之勢又漲一元餘、後以賣氣較佳、因日下價格過高、是以轉趨繳軟、下午上落極微、茲分述於後、

▲七年長期　七長現貨爲七十七元八角、比前漲一元一角、四月期初開又較前日漲一元許、價在七元之外、爾漸鬆軟、後市雖穩、但頗穩定、爲七十八元六角、比前大四角牛、五月期收盤七十九元〇五分、較前縮高六角五分、

京津匯況

昨（十一日）據商銀行公會報告、各省經濟市況、略有升降、京津兩埠、[illegible]

市價一覽

四月十一日（禮拜三）市

◉國外匯票

◉國內匯兌

◉各國票價

◉金市

◉銀洋錢市

◉雜糧

◉無錫米市

◉滬北米市

◉滬南米市

◉蘇州錢市

◉蘇州金銀市

◉無錫錢市

◉無錫金市

◉油豆餅

◉無錫雜糧市

◉大連油豆餅電

◉無錫紗市

◉上海華商紗布交易所

◉上海證券物品交易所

◉大阪三品紗

◉上海麵粉交易所

◉上海華商證券交易所

[illegible]

滬寗路行車時刻表

▲上行車　上海北站開　[illegible]

▲下行車　南京開　[illegible]

船期

▲進口輪船報告　四月十一日（禮拜三）

▲出口輪船報告

▲長江班　▲蕪湖班　▲定海石浦海門　▲崇海班　▲穿山定海班　▲通州揚州班　▲寗波班

▲北洋班　▲南華班　▲溫州班　▲福州班

外洋輪船報告

▲舊金山班　▲西雅圖班　▲英國倫敦班　▲法國馬賽班　▲德國亨寶班　▲呂宋爪哇班　▲世界班　▲花旗溫哥武　▲香港小呂宋　▲意國郵船班　▲神戶長崎班　▲青島大連班

[illegible]

法庭公布

—地方法院—

▲拍賣　地方法院定於四月二十五日拍賣訟案債務人不動產、（計開）（一）拍賣之標的物、基地四分七厘二毫又四分三釐七毫、內有坟墓兩座、（二）物之所在地、坐落小西門外大林路長里西隅舞弄內、即（上邑二十五保十三圖康字圩七百八十七八號姚周兩戶）、（三）最低價銀元一千八百十六元、（四）閱看筆錄之處所、本院承發吏辦公室、（五）領看人周伯謙及本院承發吏王開成、（六）對該不動產如有權利關係、應於布告後七日內、來院聲明、

▲民事批示　▲居金安請銷案並領帳簿由、狀悉、准予銷案至所有帳簿、仰仍就案內具領可也、▲顧銀泉請查封由、狀悉、候派員查封可也、▲陳良記請領欵由、狀悉、查此欵尚未據交案、巳續傳訊追矣、▲周全林請派員押還由、狀悉、候飭吏勒令還讓可也、▲陳瑞兆請分別執行由、狀悉、▲姜君記林壹毛欵巳交[illegible]

▲民事判決　▲判決張順記與沈和尚會欵涉訟一案、（主文）原告之訴駁斥、訟費由原告負担、▲判決潘子卿與沈杏堂欠欵涉訟一案、（主文）被告應償還原告銀洋七百五十元、並自民國十四年陰曆五月十四日起、至執行終了日止、按月一分之遲延利息、訴訟費用由被告負担、▲判決陳汝賢與許幼堂貨欵涉訟一案、（主文）被告應償還原告貨欵洋一百三十九元五角五分、原告其餘之訴駁斥、訴訟費用原告負担八分之二、被告負擔八分之六、▲判決李蔡氏與夏錦金什物涉訟一案、（主文）原告之訴駁斥、▲判決胡許氏與胡仲瑞別居涉訟一案、（主文）原告之訴駁斥、訴訟費用由原告負担、

▲公示送達　▲傅松庭等與王棣立等因欠欵涉訟案件、本院定於五月五日下午一時、爲公開審理日期、除選任律師張鼎爲該被告王棣章特別代理人外、仰該被告遵期到院辯論、毋自延誤、▲判決王慶臣等與夏錦濤等因欠欵涉訟案件、（主文）張遠泰應償還原告銀一千零四十四兩七錢、南巢銀二百六十兩零五錢、興昌銀一百二十五兩、惟康銀四百五十七兩五錢、隆華銀一百二十五兩、原告其餘之訴駁斥、訟費由原告負担五分之一、被告張遠泰負担五分之四、▲判決沈姜氏與沈端興[illegible]涉訟案件、（主文）原告與被告婚姻准予離異、訴訟費用由被告負担、▲國庫與孔憲注因欵項案件本院定於四月三十日上午九時、爲公開審理日期、除選任周域律師爲該被告孔憲注特別代理人外、仰該被告遵期到院辯論、毋自延誤、

▲民事批示　▲鄧仲澤呈請領回現金、改交鋪保由、狀悉、准予改交鋪保四萬元、▲周志剛訴追陳和館欠欵案、經已和解、請准銷案由、狀悉、既據狀稱、兩造和解成立、應即照准銷案、▲胡哲廷爲訴方瑞文欠欵案、巳經債務人履行判決、請准銷案由、狀悉、既據債務人履行判決、應即准予銷案、▲何寶記請執行陳長運抵賬動產領價記訴受償欠欵一案、現被告人之保洋二百八十元、乞發還由、狀悉、查本案業據上訴人聲請再審、候上訴院核辦、▲健康紙號因欠欵涉訟案由、狀悉、查本案業據判決、但尚未執行完了、該保人既請求將保洋發還、候定期傳案執行、仰依期將債務人交案訊明、再行核定可也、

—上訴院—

▲刑事判決　▲張靄生因違章案件不服臨時法院第一審判決、提起上訴一案、（主文）上訴駁回、

▲民事判決　▲小世界興業公司與汽水公司因償款涉訟上訴一案、（主文）上訴駁回、上訴審訟費用、由上訴人負担、

—臨時法院—

▲民事判決　▲顧松年與錢同興因欠租涉訟一案、（主文）本案[illegible]

▲顧松年與錢[illegible]因欠租涉訟一案、（主文）本案原告受傳不到、應予註銷、▲顧松年與瑞記因欠租涉訟一案、（主文）本案原告受傳不到、應予註銷、▲顧松年與吳承康因欠租涉訟一案、（主文）本案原告受傳不到、應予註銷、▲顧松年與朱一茶因欠租涉訟一案、（主文）本案原告受傳不到、應予註銷、▲顧松年與翻中富因欠租涉訟一案、（主文）本案原告受傳不到、應予註銷、▲胡安瀾與乙昌號因欠租涉訟一案、（主文）本案原告受傳不到、應予註銷、▲胡安瀾與近水台因欠租涉訟一案、（主文）本案原告受傳不到、應予註銷、▲葉善先與鴻泰號欠租涉訟一案、（主文）本案原告受傳不到、應予註銷、▲胡安瀾與謝嘉壽因欠租涉訟一案、（主文）本案原告受傳不到、應予註銷、▲胡安瀾與金寵生因欠租涉訟一案、（主文）本案原告受傳不到、應予註銷、▲顧松年與周榮興因欠租涉訟一案、（主文）本案原告受傳不到、應予註銷、▲胡安瀾與瑞昌號因欠租涉訟一案、（主文）本案原告受傳不到、應予註銷、▲胡安瀾與吳受傳不到、應予註銷、▲滑德公司與馮福慶因欠租涉訟一案、（主文）被告應給付原告四個月房租洋四十八元、並負担訟費、▲葉善先與裕隆號因欠租涉訟一案、（主文）被告應給付原告一個月零九天房租洋六十五元、准予銷案、▲葉善先與李竹林因欠租涉訟一案、（主文）被告當給付原告兩個月零九天房租洋三百六十三元四角、准予銷案、▲陸朝綱與瀛根因欠租違約涉訟一案、（主文）租約准予解除、自欠租之日起、至騰租前一日止、按月八百元之租金、又自騰租之日起、至執行終了日止、按月一千四百元之租金、除由原告將保[illegible]

[illegible]